GT-N5100

Lietotāja rokasgrāmata

www.samsung.com

Par šo rokasgrāmatu

Šī ierīce nodrošina augstas kvalitātes mobilos sakarus un izklaidi, izmantojot Samsung augstos standartus un tehnoloģiju sasniegumus. Šī lietotāja rokasgrāmata ir īpaši veidota, lai sniegtu detalizētu informāciju par šīs ierīces funkcijām.

- Pirms ierīces ekspluatācijas uzsākšanas izlasiet šo rokasgrāmatu, lai nodrošinātu drošu un pareizu ierīces lietošanu.
- Apraksti ir veidoti, vadoties pēc ierīces noklusējuma iestatījumiem.
- Attēli un ekrānuzņēmumi vizuāli var atšķirties no faktiskā izstrādājuma.
- Saturs var atšķirties no galaprodukta vai pakalpojumu nodrošinātāju nodrošinātās programmatūras un var tikt mainīts bez iepriekšēja brīdinājuma. Šīs rokasgrāmatas jaunākā versija ir atrodama Samsung tīmekļa vietnē *www.samsung.com*.
- Saturs (augstas kvalitātes saturs), kam nepieciešams augsts CPU un RAM lietojums, iespaidos ierīces vispārējo veiktspēju. Ar saturu saistītās programmas var nedarboties pareizi atkarībā no ierīces specifikācijām un vides, kur tās tiek izmantotas.
- Pieejamās funkcijas un papildu pakalpojumi var atšķirties atkarībā no ierīces, programmatūras un pakalpojumu sniedzēja.
- Lietojumprogrammas un to funkcijas var atšķirties atkarībā no valsts, reģiona un aparatūras specifikācijām. Samsung neatbild par Samsung nepiederošu programmu izraisītām veiktspējas problēmām.
- Samsung neuzņemas atbildību par veiktspējas vai nesaderības problēmām, kā cēlonis ir rediģēti reģistra iestatījumi vai modificēta operētājsistēmas programmatūra. Mēģinot pielāgot operētājsistēmu, var izraisīt ierīces un programmu darbības traucējumus.
- Programmatūra, skaņas avoti, fona attēli, attēli un pārējais šajā ierīcē nodrošinātais saturs ir licencēts ierobežotai izmantošanai. Šo materiālu izgūšana un izmantošana komerciāliem vai citiem mērķiem ir autortiesību pārkāpums. Lietotāji ir pilnīgi atbildīgi par multivides nelikumīgu izmantošanu.
- Par datu pakalpojumiem, piemēram, ziņapmaiņu, augšupielādi un lejupielādi, automātisko sinhronizāciju vai atrašanās vietas pakalpojumu izmantošanu no jums var pieprasīt papildu maksu. Lai izvairītos no papildu maksas, izvēlieties pareizu datu tarifu plānu. Lai saņemtu detalizētu informāciju, sazinieties ar savu pakalpojumu sniedzēju.

- Noklusējuma programmas, kas ietvertas ierīces komplektācijā, var tikt atjauninātas un var vairs netikt atbalstītas bez iepriekšējā brīdinājuma. Ja jums ir jautājumi par ierīces komplektācijā iekļautām programmām, sazinieties ar Samsung servisa centru. Ja ir jautājumi par lietotāju instalētām programmām, sazinieties ar pakalpojuma sniedzējiem.
- Ierīces operētājsistēmas modificēšana vai programmatūras no neoficiāliem avotiem instalēšana var novest pie ierīces nepareizas darbības un datu bojāšanas vai zaudēšanas. Šādas darbības ir Samsung licences līguma pārkāpums, kura gadījumā garantija tiek anulēta.

Instrukciju ikonas

Brīdinājums: situācijas, kad pastāv traumu gūšanas risks gan jums, gan klātesošajām personām

Uzmanību: situācijas, kad iespējams izraisīt ierīces vai cita aprīkojuma bojājumus

Piezīme: piezīmes, lietošanas padomi vai papildinformācija

Autortiesības

Autortiesības © 2013 Samsung Electronics

Šī rokasgrāmata ir aizsargāta saskaņā ar starptautisko autortiesību aizsardzības likumdošanu.

Šo rokasgrāmatu nedrīkst pavairot, izplatīt, tulkot vai nodot tālāk jebkādā formā vai veidā, elektroniskā vai mehāniskā, tai skaitā, izveidojot fotokopijas, ierakstus vai uzglabāšanu jebkādā informācijas glabāšanas un izgūšanas sistēmā, ne pilnībā, nedz fragmentāri, ja iepriekš nav saņemta rakstiska atļauja no Samsung Electronics.

Preču zīmes

- SAMSUNG un SAMSUNG logotips ir Samsung Electronics reģistrētas preču zīmes.
- Android logotips, Google™, Google Maps™, Google Mail™, YouTube™, Google Play™ Store un Google Talk™ ir Google, Inc. piederošas preču zīmes.
- Bluetooth® ir visā pasaulē reģistrēta preču zīme, kas pieder Bluetooth SIG, Inc.
- Wi-Fi®, Wi-Fi Protected Setup™, Wi-Fi Direct™, Wi-Fi CERTIFIED™ un Wi-Fi logotips ir Wi-Fi Alliance piederošas reģistrētas preču zīmes.
- Visas pārējās preču zīmes un autortiesības pieder to attiecīgajiem īpašniekiem.

DivX®, DivX Certified® un saistītie logotipi ir Rovi Corporation vai tās filiāļu reģistrētas preču zīmes un tiek izmantotas atbilstoši licencēšanas nosacījumiem.

PAR DIVX VIDEO

DivX® ir digitālā video formāts, kā izveidotājs ir DivX, LLC, korporācijas Rovi Corporation apakšuzņēmums. Šī ir oficiāla DivX Certified® ierīce, kas ir stingri pārbaudīta, lai pārliecinātos, ka tā atskaņo DivX video. Plašāku informāciju un programmatūras rīkus savu failu pārveidošanai par DivX video klipiem meklējiet vietnē *www.divx.com*.

PAR DIVX VIDEO PĒC PIEPRASĪJUMA

Šī DivX Certified® ierīce ir jāreģistrē, lai atskaņotu pirktās DivX Video-on- Demand (VOD) filmas. Lai iegūtu reģistrācijas kodu, ierīces iestatījumu izvēlnē dodieties uz sadaļu DivX VOD. Informāciju par to, kā pabeigt reģistrāciju, meklējiet vietnē *vod.divx.com*.

DivX Certified®, piemērots DivX® ar izšķirtspēju līdz HD 720p, tai skaitā premium satura, atskaņošanai.

Saturs

Darba sākšana

8 Ierīces izkārtojums
9 Pogas
10 S Pen
10 Komplekta saturs
11 SIM vai USIM kartes ievietošana
12 Akumulatora uzlāde
15 Atmiņas kartes ievietošana
17 Ierīces ieslēgšana un izslēgšana
17 Ierīces turēšana
18 Ierīces bloķēšana un atbloķēšana
18 Skaļuma regulēšana
18 Pārslēgšanās uz klusuma režīmu

Pamatinformācija

19 Indikatora ikonas
20 Skārienekrāna lietošana
23 Vadības kustības
25 Notikuma lapa
25 Multi Window aktivizēšana
26 S Pen lietošana
30 S Pen Air View
31 Ātrā komanda
32 Paziņojumi
33 Sākuma ekrāns
35 Logrīku izmantošana
35 Programmu izmantošana
36 Programmu saraksts
37 Palīdzība
37 Teksta ievade
39 Savienojuma izveide ar Wi-Fi tīklu
40 Kontu iestatīšana
41 Failu pārsūtīšana
42 Ierīces drošība
44 Ierīces atjaunināšana

Sakari

45 Tālrunis
51 Kontakti
54 Ziņas
56 E-pasts
57 Google Mail
59 Tērzēšana
60 Google+
60 Ziņotājs
61 ChatON

Tīmeklis un tīkls

62 Internets
63 Chrome
64 Bluetooth
65 AllShare Cast
66 AllShare Play

67 Group Play
68 Smart Remote

Multivide

69 Mūzikas atskaņotājs
70 Kamera
77 Galerija
80 Paper Artist
81 Video atskaņotājs
82 YouTube
84 Flipboard

Programmu un multivides veikali

85 Play veikals
86 Samsung Apps
86 Game Hub
87 Music Hub
88 Play grāmatas
88 Play filmas
88 Play mūzika
89 Play žurnāli
89 Readers Hub
89 Video Hub
90 Learning Hub

Utilītas

91 S Note
95 aNote HD
96 S Planner
98 Polaris Office
101 Dropbox
101 Modinātājs
102 Pasaules pulkstenis
103 Kalkulators
103 S Voice
104 Google
105 Balss meklēšana
105 Mani faili
106 Lejupielādes

Ceļošana un tuvākā apkaime

107 Kartes
108 Lokāli
109 Navigācija

Iestatījumi

110 Par iestatījumiem
110 Wi-Fi
111 Bluetooth
111 Datu lietošana
112 Citi iestatījumi
113 Sākuma ekrāna režīms
113 Bloķēšanas režīms
114 Skaņa
114 Displejs
115 Krātuve
116 Enerģijas taupīšanas režīms
116 Akumulators
116 Programmu pārvaldnieks
116 Atraš. vietas pakalpojumi
117 Bloķēšanas ekrāns
118 Drošība

119 Valoda un ievade
121 Cloud
122 Dublēšana un atiestatīšana
122 Konta pievienošana
122 Kustība
122 S Pen
123 Aksesuārs
123 Datums un laiks
124 Pieejamība
125 Izstrādātāja iespējas
126 Par ierīci

Traucējummeklēšana

Darba sākšana

Ierīces izkārtojums

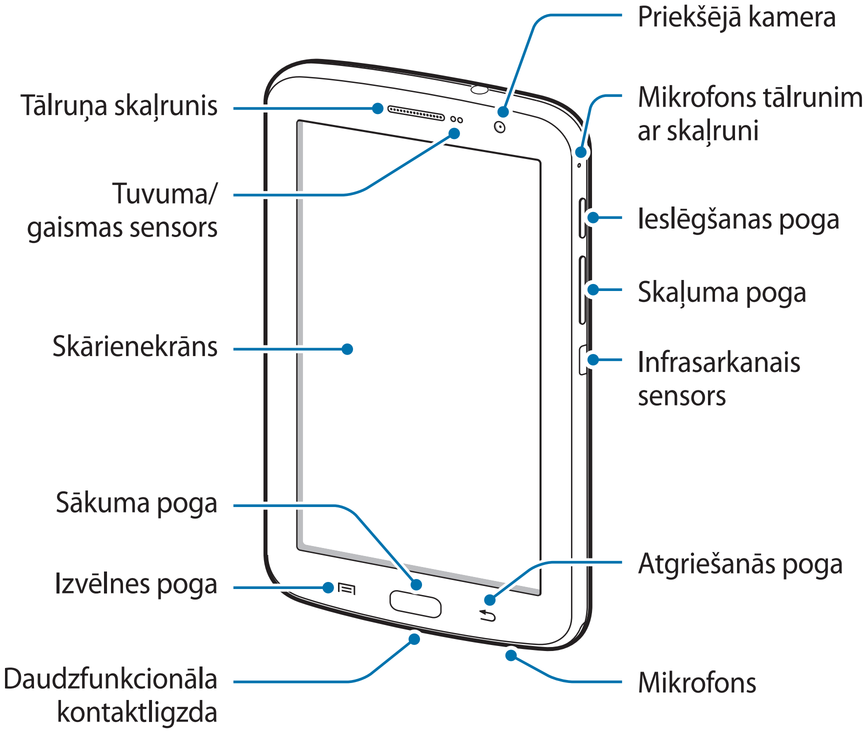

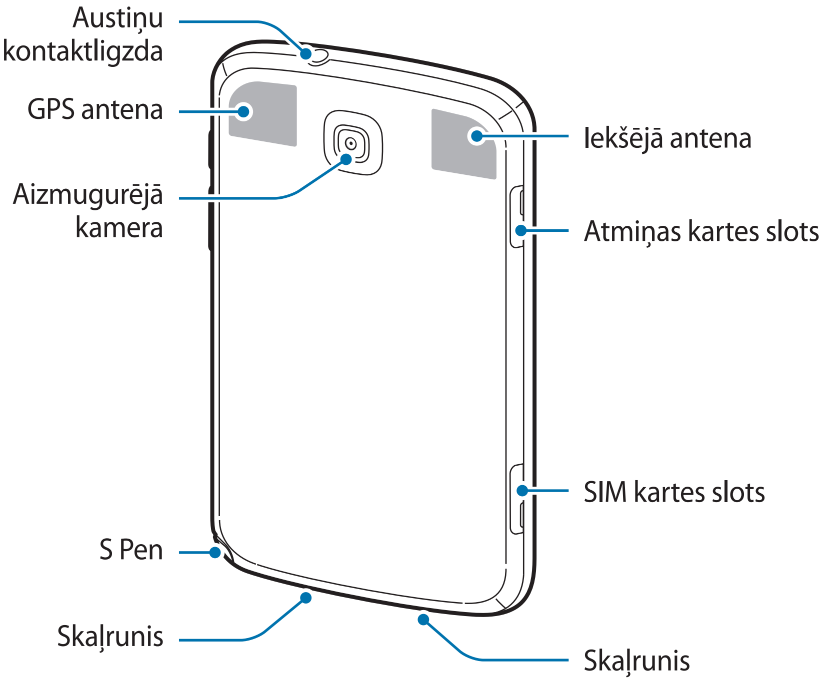

Mikrofons ierīces augšdaļā ir aktīvs tikai tad, ja tiek izmantots skaļrunis vai ierakstīts video.

- Neaizsedziet antenu ar rokām vai citiem objektiem. Tādējādi var izraisīt savienojamības problēmas vai iztukšot akumulatoru.
- Nelietojiet ekrāna aizsargu. Tas izraisa sensora darbības traucējumus.
- Neļaujiet ūdenim nonākt saskarē ar skārienekrānu. Mitrās vietās vai ūdens iedarbībā var rasties kļūmes skārienekrāna darbībā.

Pogas

Poga	Funkcija
Iesl./izsl.	• Turiet nospiestu, lai ieslēgtu vai izslēgtu ierīci. • Turiet nospiestu 8 – 10 sekunžu ilgumā, lai atiestatītu ierīci, ja notiek fatālas kļūdas, "uzkāršanās" vai "iesalšana". • Nospiediet, lai bloķētu vai atbloķētu ierīci. Ierīce pāriet bloķētā režīmā pēc skārienekrāna izslēgšanas.
Izvēne	• Pieskarieties, lai atvērtu pašreizējā ekrānā pieejamo iespēju sarakstu. • Pieskarieties un turiet sākuma ekrānu, lai palaistu Google meklēšanu.
Mājas lapa	• Nospiediet, lai atgrieztos sākuma ekrānā. • Turiet nospiestu, lai atvērtu pēdējo izmantoto programmu sarakstu. • Nospiediet divreiz, lai palaistu **S Voice**.
Atpakaļ	• Pieskarieties, lai atgrieztos iepriekšējā ekrānā. • Pieskarieties un turiet, lai aktivizētu vai deaktivizētu Multi Window.
Skaļums	• Nospiediet, lai regulētu ierīces skaļumu.

S Pen

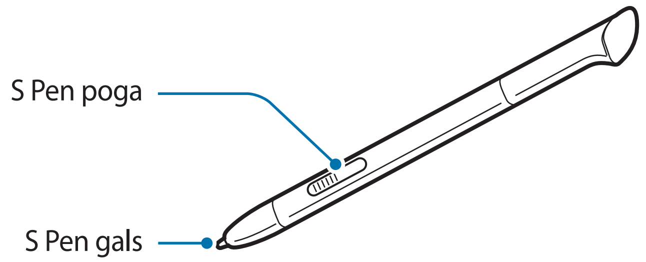

Nosaukums	Funkcija
S Pen gals	• S Pen pamatdarbību veikšana. (20. lpp.)
S Pen poga	• Izvērstu S Pen darbību veikšana. (26. lpp.)

Komplekta saturs

Pārbaudiet, vai ierīces komplektācijā ir šādi priekšmeti:

- Ierīce
- Īsā lietošanas pamācība

Izmantojiet tikai Samsung apstiprinātu programmatūru. Pirātiska vai nelegāla programmatūra var izraisīt bojājumus vai nepareizu ierīces darbību, uz ko neattieksies garantija.

- Komplektā ar šo ierīci iekļautie objekti un pieejamie piederumi var atšķirties atkarībā no reģiona vai pakalpojumu nodrošinātāja.
- Komplektā iekļautie priekšmeti ir paredzēti tikai šai ierīcei un var nebūt saderīgi ar citās ierīcēm.
- Izskats un specifikācijas var tikt mainītas bez iepriekšēja brīdinājuma.
- Papildu piederumus varat iegādāties no vietējā Samsung produkcijas mazumtirgotāja. Pirms iegādes pārliecinieties, ka tie ir saderīgi ar šo ierīci.
- Citi piederumi var nebūt saderīgi ar šo ierīci.
- Izmantojiet tikai Samsung apstiprinātus piederumus. Garantijas pakalpojumi neattiecas uz izjauktu ierīces darbību neapstiprinātu piederumu izmantošanas rezultātā.
- Visu piederumu pieejamība var mainīties un ir pilnīgi atkarīga no ražošanas uzņēmumiem. Plašāku informāciju par pieejamiem piederumiem skatiet Samsung tīmekļa vietnē.

SIM vai USIM kartes ievietošana

Ievietojiet ierīcē mobilo sakaru operatora nodrošināto SIM vai USIM karti.

Ar šo ierīci ir saderīgas tikai microSIM kartes.

1 Ievietojiet SIM vai USIM karti ar zeltītajiem kontaktiem uz leju.

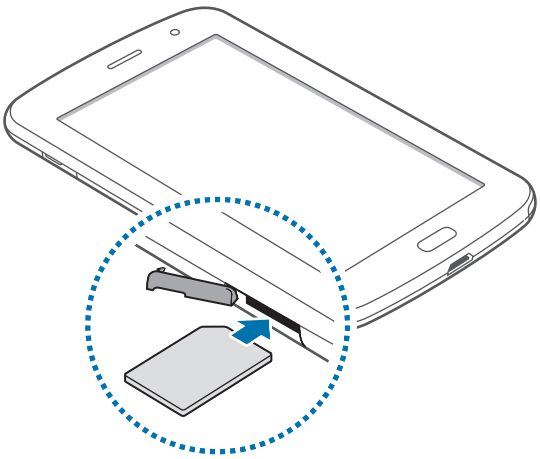

- Neievietojiet atmiņas karti SIM karšu slotā. Ja atmiņas kartes iestrēgst SIM karšu slotā, ierīce jānogādā Samsung servisa centrā, lai izņemtu atmiņas karti.
- Esiet piesardzīgi, lai nepazaudētu un neļautu citiem lietot savu SIM vai USIM karti. Samsung nenes atbildību par pazaudētu vai nozagtu karšu rādītajiem bojājumiem vai neērtībām.

2 Bīdiet SIM vai USIM karti slotā, līdz tā nofiksēsies vietā.

SIM vai USIM kartes izņemšana

Iespiediet SIM vai USIM karti, līdz tā atvienojas no ierīces, un izvelciet to.

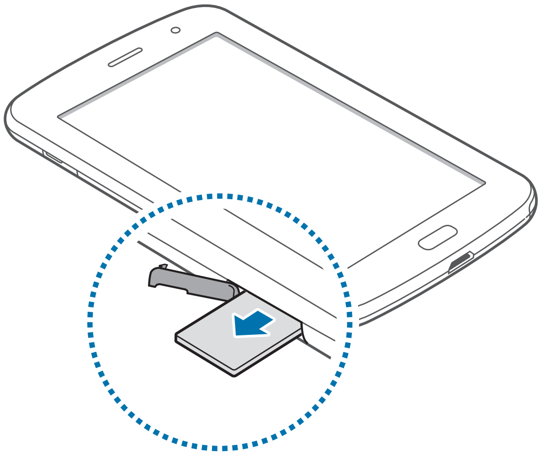

Akumulatora uzlāde

Pirms akumulatora ekspluatācijas uzsākšanas izmantojiet lādētāju, lai to uzlādētu.

Izmantojiet tikai Samsung apstiprinātus lādētājus, akumulatorus un kabeļus. Izmantojot neapstiprinātus lādētājus vai kabeļus, var izraisīt akumulatora eksploziju vai ierīces bojājumus.

- Kad akumulatora uzlādes līmenis ir zems, atskan brīdinājuma signāls un parādās ziņojums par zemu akumulatora uzlādes līmeni.
- Ja akumulators ir pilnībā izlādējies, ierīci nevar ieslēgt uzreiz pēc lādētāja pievienošanas. Pirms ieslēgt ierīci, ļaujiet akumulatoram uzlādēties dažu minūšu ilgumā.

Uzlāde, izmantojot lādētāju

Pieslēdziet USB kabeli USB strāvas adapterim, un ieslēdziet USB kabeļa galu daudzfunkcionālā kontaktligzdā.

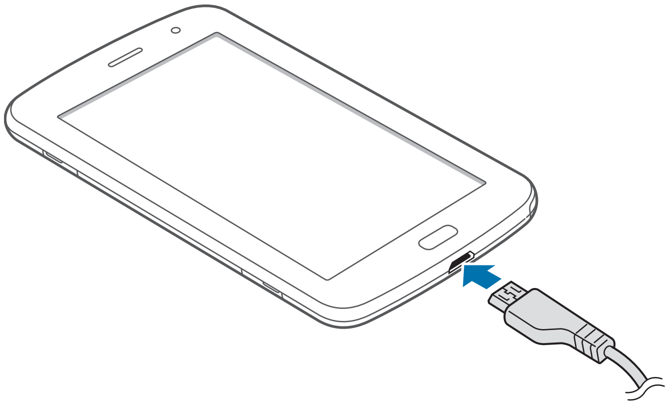

Pievienojot lādētāju nepareizi, var izraisīt nopietnus ierīces bojājumus. Nepareizas lietošanas rezultātā radušos bojājumus nesedz ierīces garantija.

- Ierīces uzlādes laikā ierīci var lietot, taču pilnīgai akumulatora uzlādei var būt nepieciešams ilgāks laiks.
- Ja uzlādes laikā ierīcei ir nestabils barošanas avots, skārienekrāns var nedarboties. Šādā gadījumā atvienojiet lādētāju no ierīces.
- Uzlādes laikā ierīce var uzkarst. Tā ir parasta parādība, kas nemazina ierīces kalpošanas laiku vai veiktspēju. Ja akumulators uzkarst vairāk, nekā parasti, lādētājs var pārtraukt uzlādi.
- Ja ierīce pareizi neuzlādējas, to kopā ar lādētāju nogādājiet Samsung servisa centrā.

Pēc pilnīgas uzlādēšanas atvienojiet ierīci no lādētāja. Vispirms atvienojiet lādētāju no ierīces un pēc tam no elektriskās kontaktligzdas.

Lai taupītu enerģiju, atvienojiet lādētāju no elektrotīkla, kad tas netiek izmantots. Lādētājam nav ieslēgšanās/izslēgšanās slēdža, tādēļ laikā, kad lādētājs netiek izmantots, tas jāatvieno no kontaktligzdas, lai novērstu nelietderīgu elektroenerģijas patēriņu. Uzlādes laikā ierīcei jāatrodas elektriskās kontaktligzdas tuvumā.

Akumulatora uzlādes statusa pārbaude

Uzlādējot akumulatoru laikā, kamēr ierīce ir izslēgta, akumulatora pašreizējais uzlādes stāvoklis tiek norādīts ar šādām ikonām:

Notiek uzlāde   Pilnībā uzlādēts

Akumulatora enerģijas patēriņa samazināšana

Ierīce nodrošina iespējas taupīt akumulatora enerģiju. Pielāgojot šīs iespējas un atslēdzot funkcijas, kas darbojas fonā, starp uzlādēm ierīci varēs lietot ilgāk:

- Kad ierīci nelietojat, pārslēdziet to miega režīmā, nospiežot ieslēgšanas pogu.
- Ar uzdevumu pārvaldnieku aizveriet programmas, kuras nav nepieciešamas.
- Atslēdziet Bluetooth funkciju.
- Deaktivējiet Wi-Fi funkciju.
- Atslēdziet programmu automātisku sinhronizēšanu.
- Samaziniet fona apgaismojuma ilgumu.
- Samaziniet displeja spilgtumu.

Atmiņas kartes ievietošana

Ar šo ierīci ir saderīgas atmiņas kartes ar kapacitāti līdz 64 GB. Atkarībā no atmiņas kartes ražotāja un tās tipa, dažas atmiņas kartes var nebūt saderīgas ar šo ierīci.

- Dažas atmiņas kartes var būt tikai daļēji saderīgas ar šo ierīci. Lietojot nesaderīgu atmiņas karti, var sabojāt ierīci vai atmiņas karti, kā arī kartē saglabātos datus.
- Esiet piesardzīgs un ievietojiet atmiņas karti ar labo pusi uz augšu.

- Ierīce atbalsta tikai FAT failu sistēmu atmiņas kartēm. Ievietojot karti, kas formatēta citā failu sistēmā, tiks pieprasīts pārformatēt atmiņas karti.
- Bieža datu ierakstīšana un dzēšana saīsina atmiņas karšu kalpošanas laiku.
- Ievietojot atmiņas karti ierīcē, atmiņas kartes datņu direktorijs tiks parādīts iekšējā atmiņā, mapē **extSdCard**.

1 Ievietojiet atmiņas karti tā, lai zeltītie kontakti būtu vērsti lejup.

2 Iebīdiet atmiņas karti slotā, līdz tā nofiksējas vietā.

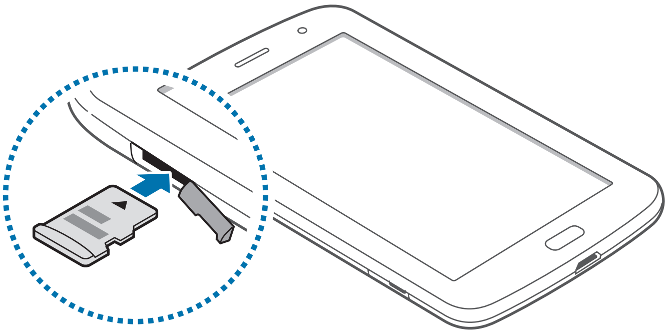

Atmiņas kartes izņemšana

Pirms atmiņas kartes izņemšanas tā ir droši jāatvieno. Sākuma ekrānā pieskarieties pie **Programmas** → **Iestatīj.** → **Krātuve** → **Izņemiet SD karti**.

Iespiediet atmiņas karti, līdz tā atvienojas no ierīces, un izvelciet to.

Neizņemiet atmiņas karti, kamēr tiek veikta piekļuve informācijai vai tās pārsūtīšana. Šādas rīcības rezultātā datus var pazaudēt vai bojāt, vai arī bojāt atmiņas karti vai ierīci. Samsung nenes atbildību par zaudējumiem, kas radušies bojātu atmiņās karšu lietošanas rezultātā, tajā skaitā par datu zudumu.

Atmiņas kartes formatēšana

Datorā formatēta atmiņas karte var nebūt saderīga ar šo ierīci. Formatējiet atmiņas karti ierīcē.

Sākuma ekrānā pieskarieties pie **Programmas** → **Iestatīj.** → **Krātuve** → **Formatēt SD karti** → **Formatēt SD karti** → **Dzēst visu**.

Pirms atmiņas kartes formatēšanas noteikti izveidojiet visu ierīcē saglabāto svarīgo datu dublējumkopijas. Ražotāja garantija neattiecas uz datu zudumiem, kas radušies lietotāja darbību dēļ.

Ierīces ieslēgšana un izslēgšana

Pirmoreiz ieslēdzot ierīci, rīkojieties atbilstoši ekrānā parādītajiem norādījumiem, lai to iestatītu.

Dažu sekunžu ilgumā turiet nospiestu ieslēgšanas pogu, lai ierīci ieslēgtu.

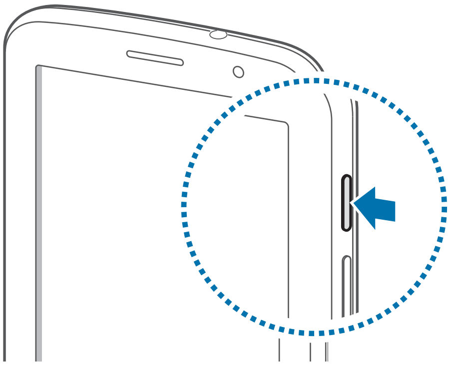

- Vietās, kur bezvadu ierīču izmantošana ir ierobežota, piemēram, lidmašīnās un slimnīcās, ievērojiet visus rakstiskos brīdinājumus un attiecīgā personāla norādījumus.
- Lai deaktivizētu bezvadu funkcijas, turiet nospiestu ieslēgšanas pogu un pieskarieties pie **Lidojuma režīms**.

Lai izslēgtu ierīci, turiet nospiestu ieslēgšanas pogu un pieskarieties pie **Izslēgt**.

Ierīces turēšana

Neaizsedziet antenu ar rokām vai citiem objektiem. Tādējādi var izraisīt savienojamības problēmas vai iztukšot akumulatoru.

Ierīces bloķēšana un atbloķēšana

Ja ierīce netiek izmantota, bloķējiet to, lai novērstu nevēlamu darbību. Nospiežot ieslēgšanas pogu, tiek izslēgts ekrāns un ierīce pāriet bloķētā režīmā. Ierīce tiek automātiski bloķēta, ja noteikta perioda laikā ar to netiek veiktas nekādas darbības.

Lai atbloķētu ierīci, kamēr skārienekrāns ir izslēgts, nospiediet ieslēgšanas pogu vai sākuma pogu, pieskarieties jebkurā vietā ekrānā un uzsitiet ar pirkstu jebkurā virzienā.

Skaļuma regulēšana

Lai regulētu zvana signāla skaļumu vai skaļumu mūzikas vai video atskaņošanas laikā, nospiediet skaļuma pogu uz augšu vai uz leju.

Pārslēgšanās uz klusuma režīmu

Izmantojiet kādu no šīm metodēm:

- Turiet nospiestu skaļuma pogu, līdz tiek aktivizēts klusuma režīms.
- Turiet nospiestu ieslēgšanas pogu un pieskarieties pie **Bez skaņas** vai **Vibrēt**.
- Atveriet paziņojumu paneli ekrāna augšdaļā un pieskarieties pie **Skaņa** vai **Vibrēt**.

Pamatinformācija

Indikatora ikonas

Ekrāna augšdaļā parādītās ikonas sniedz informāciju par ierīces statusu. Šajā tabulā ir uzskaitītas biežāk izmantotās ikonas.

Ikona	Nozīme
	Nav signāla
	Signāla stiprums
	Viesabonēšana (ārpus parastās pakalpojumu zonas)
	GPRS tīkls pievienots
	EDGE tīkls pievienots
	UMTS tīkls pievienots
	HSDPA tīkls pievienots
	Wi-Fi pievienots
	Bluetooth funkcija ir aktivizēta
	GPS aktivizēts
	Notiek saruna
	Neatbildēts zvans
	Sinhronizēts ar internetu
	Pieslēgts datoram
	Nav ievietota SIM vai USIM karte
	Saņemta jauna īsziņa vai multiziņa
	Aktivizēts modinātājs
	Aktivizēts klusuma režīms
	Aktivizēts vibrācijas režīms
	Aktivizēts lidojuma režīms

Ikona	Nozīme
	Radusies kļūme vai jāpievērš uzmanība
	Akumulatora uzlādes līmenis

Skārienekrāna lietošana

Skārienekrānam drīkst pieskarties tikai ar pirkstiem vai S Pen.

- Neļaujiet skārienekrānam saskarties ar elektriskām ierīcēm. Elektrostatiskā izlāde var radīt kļūmi skārienekrāna darbībā.
- Neļaujiet skārienekrānam saskarties ar ūdeni. Mitrās vietās vai ūdens iedarbībā var rasties kļūmes skārienekrāna darbībā.
- Lai nebojātu skārienekrānu, nepieskarieties tam ar asiem priekšmetiem un nespiediet uz tā pārāk spēcīgi ar pirkstiem.
- Ilgāku laiku nelietojot skārienekrānu, var rasties pēcattēli (ekrāna iededzināšana) vai dubultošanās. Izslēdziet skārienekrānu, kad nelietojat ierīci.

Pirkstu žesti

Pieskaršanās

Lai atvērtu kādu programmu, nospiestu ekrāna pogu vai ievadītu rakstzīmi, izmantojot ekrāna tastatūru, pieskarieties attiecīgajam elementam ar pirkstu.

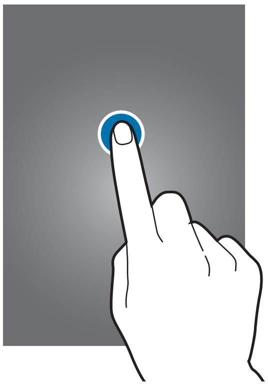

Vilkšana

Lai pārvietotu uz citu vietu pogu, ikonu vai priekšskatījumu, pieskarieties tam, turiet un velciet uz vēlamo vietu.

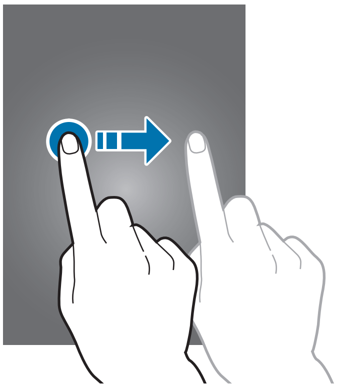

Pieskaršanās divreiz

Divreiz pieskarieties tīmekļa lapā, kartē vai attēlā, lai pietuvinātu tā daļu. Lai atgrieztos sākotnējā skatā, vēlreiz pieskarieties divreiz.

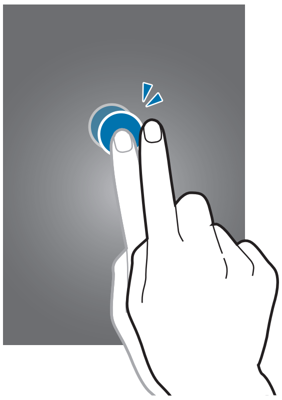

Uzsišana

Sākuma ekrānā vai programmu sarakstā uzsitiet pa kreisi vai pa labi, lai skatītu citu paneli. Uzsitiet uz augšu vai uz leju, lai ritinātu pa tīmekļa vietni vai sarakstu, piemēram, kontaktpersonu sarakstu.

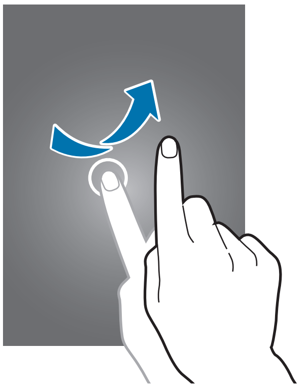

Pirkstu saspiešana

Izvērsiet divus pirkstus tīmekļa lapā, kartē vai attēlā, lai pietuvinātu tā daļu. Saspiediet pirkstus, lai tālinātu.

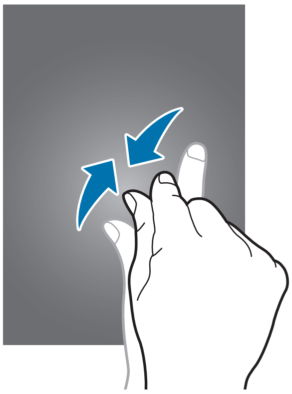

Vadības kustības

Vienkāršas kustības atvieglo ierīces darbības vadību.

Pirms kustību izmantošanas nodrošiniet, lai būtu aktivizēta kustību funkcija. Sākuma ekrānā pieskarieties pie **Programmas** → **Iestatīj.** → **Kustība** un velciet slēdzi **Kustība** pa labi.

Ekrāna pagriešana

Daudzas programmas ļauj izmantot gan ekrāna portretorientāciju, gan ainavorientāciju. Pagriežot ierīces ekrānu, tas automātiski pielāgojas, lai atbilstu jaunajai orientācijai.

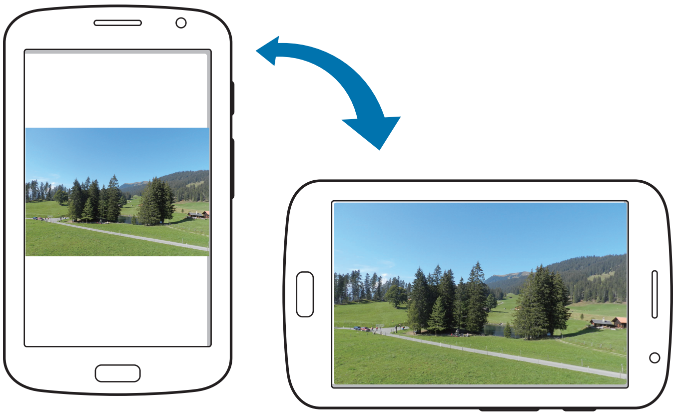

Lai novērstu ekrāna automātisku pagriešanu, atveriet paziņojumu paneli un noņemiet atzīmi no **Ekrāna pagrieš.**

- Dažas programmas neatbalsta ekrāna pagriešanu.
- Dažas programmas izmanto atšķirīgu ekrānu atkarībā no orientācijas. Pagriežot kalkulatoru ainavorientācijā, tas pāriet uz darbību zinātniskā kalkulatora režīmā.

Notraukšana

Notrauciet ar roku pāri ekrānam, lai tvertu ekrānuzņēmumu. Attēls tiek saglabāts mapē **Galerija** → **Screenshots**. Ekrānuzņēmuma tveršana nav iespējama dažu programmu lietošanas laikā.

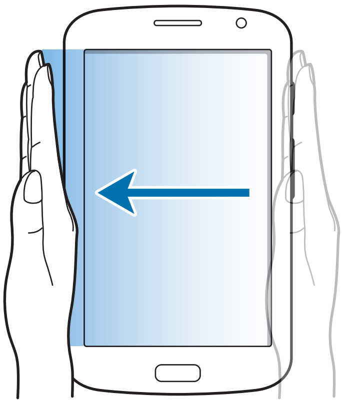

Aizsegšana

Aizsedziet ekrānu ar plaukstu, lai pauzētu multivides atskaņošanu.

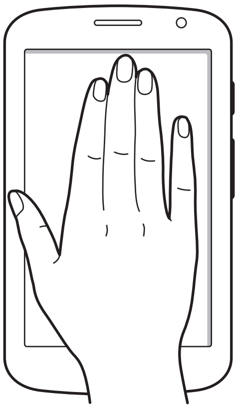

Notikuma lapa

Lietojiet šo funkciju, lai izmantotu noteiktas lietojumprogrammas atbilstoši savām darbībām. Ar jūsu veiktajām darbībām saistītas lapas tiek parādītas šādos gadījumos:

- Ja S Pen tiek izvilkts no slota.
- Ja ierīcei tiek pievienotas austiņas vai doks.
- Ja tiek izmantoti viesabonēšanas pakalpojumi.

Multi Window aktivizēšana

Izmantojiet šo funkciju, lai uz ekrāna strādātu divās programmās vienlaicīgi.

- Var darboties tikai programmas uz Multi Window paneļa.
- Palaižot programmas, kuras satur multivides failus, piemēram, mūziku vai video, tiks atskaņota skaņa no abiem failiem.
- Šī funkcija var nebūt pieejama atkarībā no reģiona vai pakalpojumu sniedzēja.

Lai lietotu vairāku logu režīmu, programmu sarakstā pieskarieties pie **Iestatīj.** → **Displejs** un atzīmējiet **Vairāki logi**.

Vairāku logu paneļa lietošana

Lai aktivizētu Multi Window paneli, pieskarieties un turiet ⮌. Multi Window panelis parādās ekrāna kreisajā pusē. Izvēlieties vienu programmu un pēc tam velciet citu programmu jaunajā vietā. Lai deaktivizētu Multi Window paneli, vēlreiz pieskarieties un turiet ⮌.

Velciet joslu starp programmu paneļiem uz augšu vai uz leju, lai pielāgotu paneļu izmēru.

Pieskarieties paneļa rokturim, lai paslēptu vai parādītu paneli. Kad panelis ir atvērts, pieskarieties un turiet rokturi, lai vilktu to uz ekrāna malu, lai pārvietotu paneli. Kad panelis ir paslēpts, pieskarieties un turiet rokturi un velciet to uz augšu, uz leju, pa kreisi vai pa labi, lai pārvietotu rokturi.

S Pen lietošana

Komplektā iekļauto S Pen var izmantot, lai ērti izvēlētos vienumus vai veiktu funkcijas. Izmantojot S Pen ar nospiestu pogu, ir pieejamas papildu ērtības, piemēram, ekrānuzņēmuma tveršana.

Lai izmantotu S Pen, izvelciet to no slota.

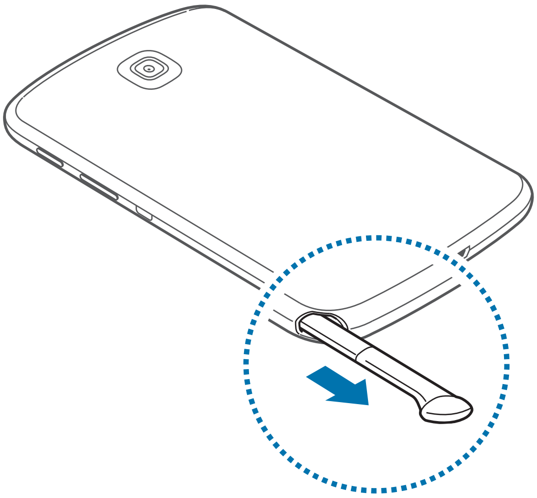

Kad S Pen tiks izvilkts no slota, ierīce to noteiks un:

- Ieslēgs skārienekrānu (ja tas ir izslēgts).
- Palaidīs Popup piezīmi.
- Atvērs S Pen lapu (no sākuma ekrāna).

- S Pen gals nav nomaināms. Ja gals paliek truls, iegādājieties jaunu S Pen.
- Ja S Pen nedarbojas pareizi, nogādājiet to Samsung servisa centrā. Papildinformāciju par S Pen skatiet Samsung tīmekļa vietnē.
- Lai sasniegtu vislabākos rezultātus, turiet S Pen gandrīz perpendikulāri skārienekrānam un izvairieties to turēt šaurā leņķī pret ekrānu.

Izvēlnes atvēršana

Turot nospiestu S Pen pogu, uzvelciet ^, lai atvērtu ekrānā pieejamo iespēju sarakstu.

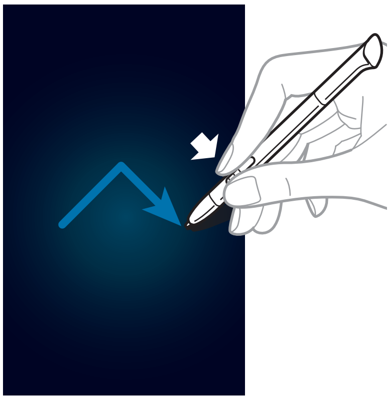

Pēdējās darbības atcelšana

Turot nospiestu S Pen pogu, uzvelciet <, lai atceltu pēdējo darbību.

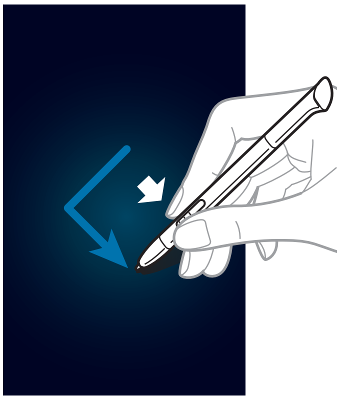

Ekrānuzņēmumu tveršana

Turot nospiestu S Pen pogu, pieskarieties ekrānam un turiet, līdz atskanēs klikšķis. Ekrānuzņēmums tiks saglabāts **Galerija** → **Screenshots**.

Uz ekrānuzņēmuma ir iespējams rakstīt vai zīmēt. Rediģētais attēls tiek saglabāts **Galerija** → **IMG_edited**.

Ekrānuzņēmuma tveršana nav iespējama dažu programmu lietošanas laikā.

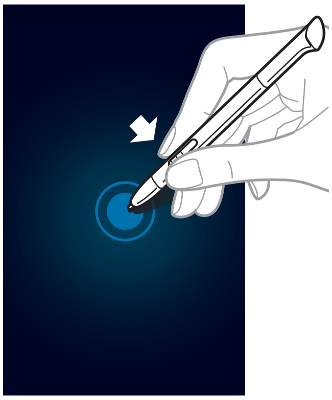

Popup piezīmju palaišana

Lai palaistu Popup piezīmi, divreiz pieskarieties ekrānam, turot nospiestu S Pen pogu.

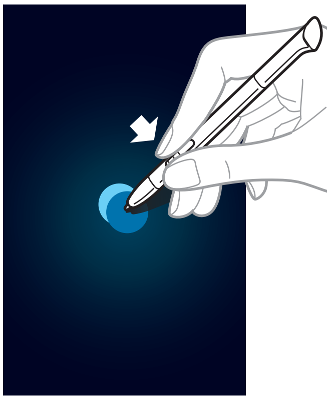

Teksta izvēlēšanās

Turot nospiestu S Pen pogu, velciet pa tekstu virzienā pa kreisi vai pa labi, lai to izvēlētos. Velkot starp līnijām, jūs varat atlasīt nevēlamu tekstu. Lai atlasītu tikai to tekstu, kuru vēlaties, velciet pāri teksta vidus daļai vai velciet teksta atlases ikonas.

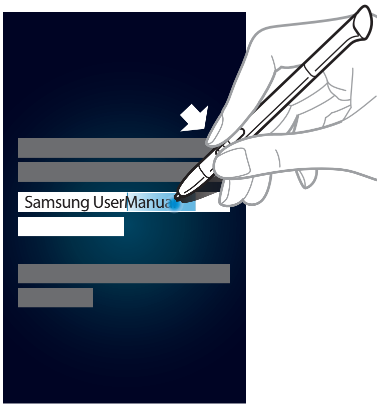

Ātro komandu funkcijas aktivizēšana

Turot nospiestu S Pen pogu, velciet S Pen pa ekrānu uz augšu, lai palaistu Ātro komandu funkciju.

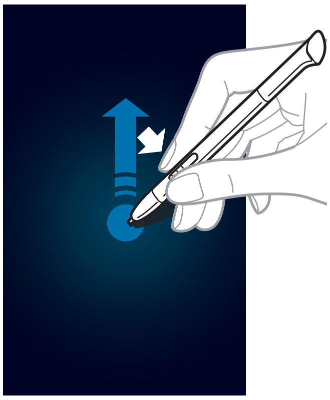

Ātro komandu ekrānā uzvelciet komandas žestu, lai palaistu tam piešķirto programmu vai funkciju.

Attēla izvēlēšanās un tveršana

Turot nospiestu S Pen pogu, uzvelciet apli ap kādu zonu, lai to atlasītu. Izvēlētā zona tiek saglabāta **Galerija** → **Screenshots**. No ekrāna apakšdaļā parādītajām ikonām izvēlieties programmu, ko izmantot ar izvēlēto zonu.

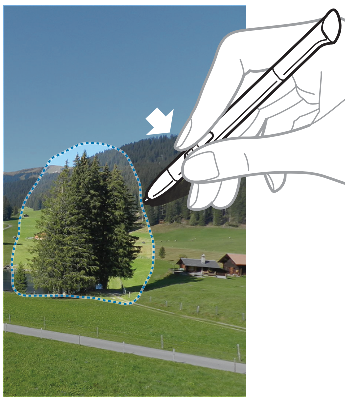

S Pen Air View

Turot S Pen tuvu ekrānam, ekrānā parādās rādītājs. Norādiet ar šo rādītāju uz failiem, objektiem vai opcijām, lai priekšskatītu saturu vai skatītu informāciju uznirstošajos logos. Varat ritināt pa paneļiem vai sarakstiem, pārvietojot rādītāju uz ekrāna malu (augšējo/apakšējo/kreiso/labo).

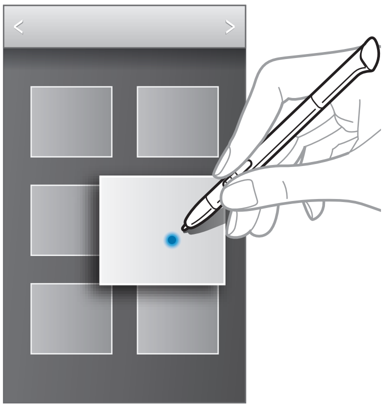

Ātrā komanda

Izmantojiet šo funkciju, lai veiktu zvanus, nosūtītu ziņojumus vai meklētu saturu, ekrānā zīmējot žestu komandas. Turot nospiestu S Pen pogu, velciet S Pen pa ekrānu uz augšu, lai palaistu **Ātrā komanda** funkciju.

Žestu komandu pievienošana

Pieskarieties pie ⚙ → + → **Izvēlēties programmu** vai **Izvēl. funkc./iestat.** Izvēlieties programmu vai funkciju → kādu opciju. Uzvelciet jaunu žesta komandu un pieskarieties pie **Gat.**

Žestu komandu lietošana

Uzvelciet žesta komandu, lai palaistu programmas vai funkcijas.

Lai veiktu specifiskākus uzdevumus, pēc žesta komandas uzvelciet atslēgvārdu, piemēram, vārdu vai tālruņa numuru. Piemēram, uzvelkot @, tiek palaista E-pasta programma. Pievienojot adresāta vārdu pēc @, tiek atvērts e-pasta sastādīšanas ekrāns, lai e-pastu varētu nosūtīt adresātam.

Paziņojumi

Statusa joslā ekrāna augšdaļā tiek parādītas paziņojumu ikonas, lai paziņotu par neatbildētiem zvaniem, jauniem ziņojumiem, kalendāra notikumiem, ierīces statusu u.c. Lai atvērtu paziņojumu paneli, velciet uz leju no statusa joslas. Ritiniet sarakstā, lai skatītu papildu brīdinājumus. Lai aizvērtu paziņojumu paneli, velciet uz augšu joslu, kas atrodas ekrāna apakšā.

No paziņojumu paneļa varat skatīt ierīces pašreizējo statusu un izmantot sekojošas opcijas:

- **Wi-Fi**: Wi-Fi funkcijas aktivizēšana un deaktivizēšana.
- **GPS**: GPS funkcijas aktivizēšana un deaktivizēšana.
- **Lasīš. režīms**: lasīšanas režīma aktivizēšana un deaktivizēšana. Lasīšanas režīmā ierīce palīdz aizsargāt acis, kad lasāt naktī. Lai izvēlētos, ar kādām programmām to izmantot, pieskarieties pie **Iestatīj.** → **Displejs** → **Lasīšanas režīms**.
- **Skaņa**: klusuma režīma aktivizēšana un deaktivizēšana. Klusuma režīmā var aktivizēt vibrozvanu vai apklusināt.
- **Ekrāna pagrieš.**: ļaut vai neļaut interfeisam pagriezties, kad pagriežat ierīci.
- **Bluetooth**: Bluetooth funkcijas aktivizēšana un deaktivizēšana.
- **Mobilie dati**: aktivizējiet vai deaktivējiet datu savienojumu.
- **Bloķēšanas rež.**: bloķēšanas režīma aktivizēšana un deaktivizēšana. Bloķēšanas režīmā ierīce bloķēs paziņojumus. Lai izvēlētos bloķējamos paziņojumus, pieskarieties pie **Iestatīj.** → **Bloķēšanas režīms**.
- **Sinhr.**: programmu sinhronizācijas aktivizēšana un deaktivizēšana.
- **Vairāki logi**: iestatiet vairāku logu režīma lietošanu.

Pieejamās opcijas var atšķirties atkarībā no reģiona vai pakalpojumu nodrošinātāja.

Sākuma ekrāns

Sākuma ekrāns ir vieta, no kuras iespējams piekļūt visām ierīces funkcijām. Tajā ir parādītas indikatoru ikonas, logrīki, programmu ātrpiekļuves u.c.

Sākuma ekrānā var būt vairāki paneļi. Ritiniet pa kreisi vai pa labi, lai skatītu citus paneļus.

Sākuma ekrāna režīma maiņa

Sākuma ekrānam ir pamata un vieglie režīmi. Vieglajā režīmā var ērti piekļūt biežāk izmantotajām programmām, kontaktpersonām un iestatījumiem, pievienojot ātrpiekļuves sākuma ekrānā.

Lai pārslēgtos uz vieglo režīmu, sākuma ekrānā pieskarieties pie **Programmas** → **Iestatīj.** → **Sākuma ekrāna režīms** → **Vienkāršais režīms** → **Lietot**.

Vienumu pārkārtošana

Programmas ikonas pievienošana

Sākuma ekrānā pieskarieties pie **Programmas**, pieskarieties un turiet programmas ikonu, un tad velciet to paneļa priekšskatījumā.

Vienuma pievienošana

Pielāgojiet sākuma ekrānu savām vajadzībām, pievienojot logrīkus, mapes vai lapas.

Pieskarieties un turiet tukšu apgabalu sākuma ekrānā, un pēc tam izvēlieties vienu no šīm kategorijām:

- **Programmas un logrīki**: logrīku vai programmu pievienošana sākuma ekrānā.
- **Mape**: izveidojiet jaunu mapi.
- **Lapa**: izveidojiet jaunu lapu.

Vienuma pārvietošana

Pieskarieties un turiet vienumu un pārvietojiet to jaunā vietā. Lai to pārvietotu uz citu paneli, velciet to uz ekrāna malu.

Vienuma noņemšana

Pieskarieties vienumam un velciet to uz atkritni sākuma ekrāna augšdaļā. Kad atkritne kļūst sarkana, atlaidiet to.

Paneļu pārkārtošana

Jauna paneļa pievienošana

Pieskarieties pie ☰ → **Rediģēt lapu** → ➕.

Paneļa pārvietošana

Pieskarieties pie ☰ → **Rediģēt lapu**, pieskarieties un turiet paneļa priekšskatījumu, un pēc tam velciet to uz jauno atrašanās vietu.

Paneļa noņemšana

Pieskarieties pie ☰ → **Rediģēt lapu**, pieskarieties un turiet paneļa priekšskatījumu, un pēc tam velciet to uz atkritni ekrāna apakšā.

Fona attēla iestatīšana

Iestatiet ierīcē saglabāto attēlu vai fotoattēlu kā fonu sākuma ekrānam.

Sākuma ekrānā pieskarieties pie ☰ → **Iestatīt fona attēlu** → **Sākuma ekrāns**, un pēc tam izvēlieties vienu no šīm iespējām:

- **Galerija**: skatiet ar ierīces kameru uzņemtos attēlus vai attēlus, kas ielādēti no interneta.
- **Animētie fona attēli**: skatiet animētos attēlus.
- **Fona attēli**: skatiet fona attēlus.

Pēc tam izvēlieties attēlu un pieskarieties pie **Iest.fona attēlu**. Vai arī izvēlieties kādu attēlu, mainiet tā izmērus, velkot rāmi, un pēc tam pieskarieties pie **Gatavs**.

Logrīku izmantošana

Logrīki ir nelielas lietojumprogrammas, kas nodrošina ērtas funkcijas un informāciju sākuma ekrānā. Lai tos izmantotu, pievienojiet logrīkus no logrīku paneļa sākuma ekrānam.

- Daži logrīki veido savienojumu ar tīmekļa pakalpojumiem. Izmantojot tīmeklī izmantojamu logrīku, no jums var prasīt papildu maksu.
- Pieejamie logrīki var atšķirties atkarībā no reģiona vai pakalpojumu sniedzēja.

Logrīku pievienošana sākuma ekrānā

Sākuma ekrānā pieskarieties pie **Programmas** → **Logrīki**. Ritiniet pa kreisi vai pa labi logrīku panelī, un pēc tam pieskarieties un turiet logrīku, lai to pievienotu sākuma ekrānā.

Iestatījumu ātrpiekļuves logrīka lietošana

Sākuma ekrānā pieskarieties pie **Programmas** → **Logrīki**, un turiet **Iestatījumu īsceļš**, lai atvērtu iestatījumu iespēju sarakstu. Izvēlieties iestatījuma iespēju, lai to pievienotu sākuma ekrānā kā ātrpiekļuvi.

Programmu izmantošana

Šī ierīce var izmantot dažāda veida programmas, sākot no multivides un līdz interneta programmām.

Programmas atvēršana

Sākuma ekrānā vai programmu sarakstā izvēlieties programmas ikonu, lai to atvērtu.

Atvēršana no nesen lietotajām programmām

Nospiediet un turiet sākuma pogu, lai atvērtu pēdējo izmantoto programmu sarakstu.

Izvēlieties programmas ikonu, lai to atvērtu.

Programmas aizvēršana

Aizveriet nelietotās programmas, lai taupītu akumulatora enerģiju un uzturētu ierīces veiktspēju.

Turiet nospiestu Sākuma pogu, pieskarieties pie ◔ un pēc tam pieskarieties pie **Beigt** blakus programmai, lai to aizvērtu. Lai aizvērtu visas darbojošās programmas, pieskarieties pie **Beigt visu**. Vai arī turiet nospiestu sākuma pogu un pieskarieties pie 🗑.

Programmu saraksts

Programmu sarakstā tiek parādītas visu programmu, tai skaitā no jauna instalēto programmu, ikonas.

Sākuma ekrānā pieskarieties pie **Programmas**, lai atvērtu programmu sarakstu.

Ritiniet pa kreisi vai pa labi, lai skatītu citus paneļus.

Programmu pārkārtošana

Pieskarieties pie ☰ → **Rediģēt**, pieskarieties un turiet programmu, un pēc tam velciet to uz jauno atrašanās vietu. Lai to pārvietotu uz citu paneli, velciet to uz ekrāna malu.

Organizēšana ar mapēm

Ievietojiet saistītās programmas vienā mapē ērtības dēļ.

Pieskarieties pie ☰ → **Rediģēt**, pieskarieties un turiet programmu, un pēc tam velciet to uz **Izveidot mapi**. Ievadiet mapes nosaukumu un pieskarieties pie **Labi**. Ievelciet programmas jaunajā mapē un pēc tam pieskarieties pie **Sagl.**, lai saglabātu kārtību.

Paneļu pārkārtošana

Saspiediet pirkstus uz ekrāna, pieskarieties un turiet paneļa priekšskatījumu, un pēc tam velciet to uz jauno atrašanās vietu.

Programmu instalēšana

Izmantojiet programmu veikalus, piemēram, **Samsung Apps** lai lejupielādētu un instalētu programmas.

Programmu atinstalēšana

Pieskarieties pie → **Atinstalēt** un tad atlasiet programmu, lai to atinstalētu.

Noklusējuma programmas, kas nāk kopā ar ierīci, nevar atinstalēt.

Programmu koplietošana

Kopīgojiet lejupielādētās programmas ar citiem lietotājiem, izmantojot e-pastu, Bluetooth vai citas metodes.

Pieskarieties pie → **Kopīgot programmas**, izvēlieties programmas, pieskarieties pie **Gatavs** un izvēlieties kopīgošanas metodi. Tālākas darbības var atšķirties atkarībā no izvēlētās metodes.

Palīdzība

Piekļūstiet palīdzības informācijai, lai uzzinātu, kā izmantot ierīci un programmu vai konfigurēt svarīgus iestatījumus.

Programmu sarakstā pieskarieties pie **Palīdzība**. Izvēlieties kādu vienumu, lai skatītu padomus.

Teksta ievade

Izmantojiet Samsung tastatūru vai balss ievades funkciju, lai ievadītu tekstu.

Dažās valodās teksta ievade netiek atbalstīta. Lai ievadītu tekstu, ievades valoda jāmaina uz kādu no atbalstītajām valodām.

Tastatūras veida maiņa

Pieskarieties jebkuram tekstam failā, atveriet paziņojumu paneli, pieskarieties pie **Izvēlieties ievades metodi** un pēc tam izvēlieties izmantojamo tastatūras tipu.

Samsung tastatūras lietošana

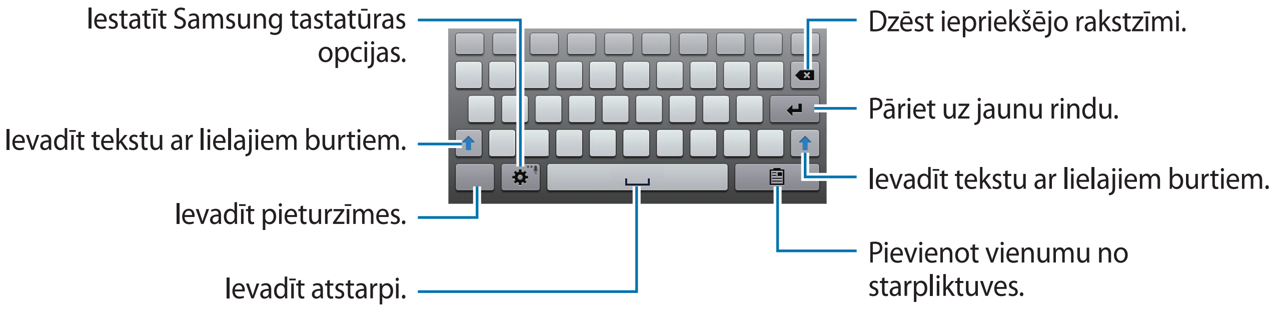

Lielo burtu ievadīšana

Pirms rakstzīmes ievadīšanas pieskarieties pie ⬆. Lai visu tekstu rakstītu ar lielajiem burtiem, pieskarieties divreiz.

Valodu tastatūru maiņa

Pievienojiet tastatūrai valodas un tad bīdiet starpināšanas taustiņu pa kreisi vai pa labi, lai mainītu valodu tastatūru.

Rokraksts

Pieskarieties un turiet ⚙, pieskarieties pie T✎ un uzrakstiet vārdu ar pirkstu vai S Pen. Ievadot rakstzīmes, tiek parādīti vārdu piedāvājumi. Izvēlieties piedāvāto vārdu.

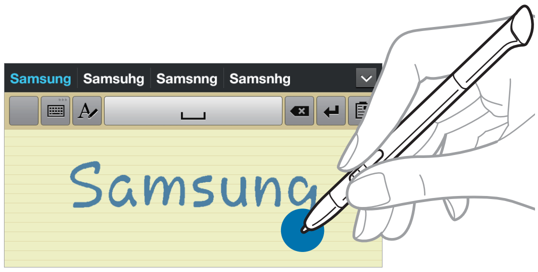

Teksta ievade ar balsi

Aktivizējiet balss ievades funkciju un pēc tam runājiet mikrofonā. Ierīce parāda jūsu teikto.

Ja ierīce neatpazīst jūsu vārdu pareizi, pieskarieties uz pasvītrotā teksta un izvēlieties alternatīvo vārdu vai frāzi no nolaižamā saraksta.

Lai mainītu valodu vai pievienotu valodas balss atpazīšanai, pieskarieties pašreizējai valodai.

Kopēšana un ielīmēšana

Pieskarieties un turiet pāri tekstam, velciet vai , lai izvēlētos vairāk vai mazāk teksta, un pēc tam pieskarieties pie → **Kopēt**, lai kopētu, vai pie **Izgriezt**, lai izgrieztu. Izvēlētais teksts tiek iekopēts starpliktuvē.

Lai ielīmētu to teksta ievades laukā, pieskarieties un turiet vietu, kur tas ir jāievieto, un pēc tam pieskarieties pie **Ielīmēt**.

Savienojuma izveide ar Wi-Fi tīklu

Izveidotu savienojumu ar Wi-Fi tīklu, lai izmantotu internetu vai koplietotu multivides failus ar citām ierīcēm. (110. lpp.)

Wi-Fi ieslēgšana un izslēgšana

Atveriet paziņojumu paneli un pēc tam pieskarieties **Wi-Fi**, lai to ieslēgtu vai izslēgtu.

- Šī ierīce izmanto neharmonizētu frekvenci un ir piemērota izmantošanai visās Eiropas valstīs. WLAN Eiropas Savienībā var izmantot slēgtās telpās bez ierobežojumiem, bet to nedrīkst izmantot zem klajas debess.
- Izslēdziet Wi-Fi lai taupītu akumulatora enerģiju, ja tas netiek lietots.

Pievienošanās Wi-Fi tīkliem

Programmu sarakstā pieskarieties pie **Iestatīj.** → **Wi-Fi** un velciet **Wi-Fi** slēdzi pa labi.

Izvēlieties tīklu no noteikto Wi-Fi tīklu saraksta, ja vajadzīgs, ievadiet paroli un pieskarieties pie **Savienot**. Tīkli, kas prasa ievadīt paroli, parādās ar slēdzenes ikonu. Pēc tam, kad ierīce izveido savienojumu ar Wi-Fi tīklu, ierīce automātiski izveido savienojumu ar to, kad tas ir pieejams.

Wi-Fi tīklu pievienošana

Ja attiecīgais tīkls neparādās tīklu sarakstā, pieskarieties pie **Pievienot Wi-Fi tīklu** saraksta lejasdaļā. Ievadiet tīkla nosaukumu sadaļā **Tīkla SSID**, izvēlieties drošības tipu un ievadiet paroli, ja tas nav atvērts tīkls, un pieskarieties pie **Saglabāt**.

Wi-Fi tīklu aizmiršana

Jebkuru tīklu, kas jebkad ticis izmantots, ieskaitot pašreizējo tīklu, iespējams aizmirst un ierīce neizveidos automātiski savienojumu ar to. Tīklu sarakstā izvēlieties tīklu un pēc tam pieskarieties pie **Aizmirst**.

Kontu iestatīšana

Google programmām, piemēram, **Play veik.**, ir nepieciešams Google konts, un **Samsung Apps** ir nepieciešams Samsung konts. Izveidojiet Samsung un Google kontus, lai nodrošinātu iespējami labāko pieredzi ar ierīci.

Kontu pievienošana

Izpildiet ekrānā redzamos norādījumus, atverot Google lietojumprogrammas bez pierakstīšanās, lai izveidotu Google kontu.

Lai pierakstītos kontā vai reģistrētos Google kontam, programmu sarakstā pieskarieties pie **Iestatīj.** → **Konta pievienošana** → **Google**. Pēc tam pieskarieties pie **Jauns**, lai piereģistrētu kontu, vai pieskarieties pie **Esošais**, un pēc tam izpildiet ekrānā redzamos norādījumus, lai pabeigtu konta iestatīšanu. Ar šo ierīci var izmantot vairākus Google kontus.

Iestatiet arī Samsung kontu.

Kontu noņemšana

Programmu sarakstā pieskarieties pie **Iestatīj.**, izvēlieties konta nosaukumu sadaļā **Konti**, izvēlieties noņemamo kontu un pieskarieties pie **Noņemt kontu**.

Failu pārsūtīšana

Pārvietojiet audio, video, attēls vai cita veida failus no ierīces uz datoru un pretēji.

Šādus faila formātus atbalsta dažas programmas. Daži failu formāti var nebūt atbalstīti atkarībā no ierīcē instalētās programmatūras versijas.

- Mūzika: mp3, m4a, mp4, 3gp, 3ga, wma, ogg, oga, aac un flac
- Attēli: bmp, gif, jpg un png
- Video: 3gp, mp4, avi, wmv, flv, asf un mkv
- Dokumenti: doc, docx, xls, xlsx, ppt, pptx, pdf un txt

Savienojuma ar Samsung Kies

Samsung Kies ir datorprogramma, kas pārvalda un sinhronizē multivides bibliotēkas, kontaktpersonas un kalendārus, kā arī izveido savienojumus ar Samsung ierīcēm. Lejupielādējiet jaunāko Samsung Kies versiju no Samsung tīmekļa vietnes.

1 Savienojiet ierīci ar datoru, izmantojot USB kabeli.

Samsung Kies datorā palaižas automātiski. Ja programma Samsung Kies netiek palaista, datorā veiciet dubultklikšķi uz Samsung Kies ikonas.

2 Pārsūtiet failus starp ierīci un datoru.

Sīkāku informāciju skatiet programmas Samsung Kies palīdzības sadaļā.

Savienojuma izveide ar Windows Media Player

Pārliecinieties, vai datorā ir instalēts Windows Media Player.

1 Savienojiet ierīci ar datoru, izmantojot USB kabeli.

2 Lai sinhronizētu mūzikas failus, atveriet programmu Windows Media Player.

Ierīces pievienošana ar multivides funkcijām

1 Savienojiet ierīci ar datoru, izmantojot USB kabeli.

2 Atveriet paziņojumu paneli un pieskarieties pie **Pievienots kā multivides ierīce** → **Multivides ierīce (MTP)**.

Pieskarieties pie **Kamera (PTP)**, ja dators neatbalsta multivides pārsūtīšanas protokolu (MTP) vai tam nav instalēts atbilstošais draiveris.

3 Pārsūtiet failus starp ierīci un datoru.

Ierīces drošība

Izmantojiet drošības funkcijas, lai neļautu nepiederošām personām piekļūt ierīcē glabātajiem personas datiem un informācijai. Lai ierīci atbloķētu, katru reizi ir jāievada atbloķēšanas kods.

Atbloķēšanas, atpazīstot seju, iestatīšana

Programmu sarakstā pieskarieties pie **Iestatīj.** → **Bloķēšanas ekrāns** → **Ekrāna bloķēšana** → **Sejas atbloķēšana**.

Ievietojiet seju rāmī, lai tvertu uzņēmumu. Pēc tam iestatiet rezerves atbloķēšanas PIN vai figūru ekrāna atbloķēšanai gadījumā, ja neizdodas atbloķēšana, atpazīstot seju.

Atbloķēšanas, izmantojot sejas un balss atpazīšanu, iestatīšana

Programmu sarakstā pieskarieties pie **Iestatīj.** → **Bloķēšanas ekrāns** → **Ekrāna bloķēšana** → **Seja un balss**.

Ievietojiet seju rāmī, lai tvertu uzņēmumu, un iestatiet balss komandu. Pēc tam iestatiet rezerves atbloķēšanas PIN vai figūru ekrāna atbloķēšanai gadījumā, ja neizdodas atbloķēšana, atpazīstot seju un balsi.

Figūras iestatīšana

Programmu sarakstā pieskarieties pie **Iestatīj.** → **Bloķēšanas ekrāns** → **Ekrāna bloķēšana** → **Figūra**.

Uzvelciet figūru, savienojot četrus vai vairāk punktus, un no jauna uzvelciet figūru, lai to apstiprinātu. Iestatiet rezerves atbloķēšanas PIN ekrāna atbloķēšanai gadījumā, ja aizmirstat figūru.

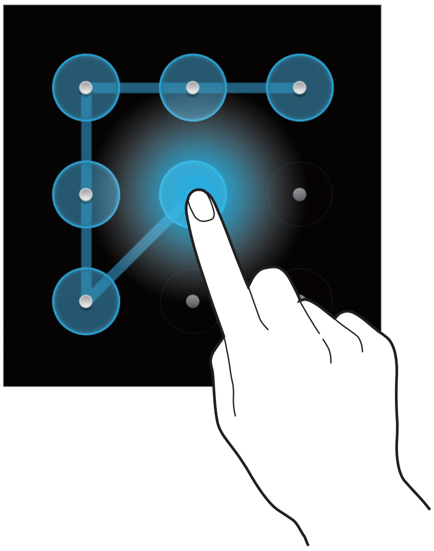

PIN iestatīšana

Programmu sarakstā pieskarieties pie **Iestatīj.** → **Bloķēšanas ekrāns** → **Ekrāna bloķēšana** → **PIN**.

Ievadiet vismaz četrus ciparus un pēc tam ievadiet paroli, lai apstiprinātu PIN.

Paroles iestatīšana

Programmu sarakstā pieskarieties pie **Iestatīj.** → **Bloķēšanas ekrāns** → **Ekrāna bloķēšana** → **Parole**.

Ievadiet vismaz četras rakstzīmes, tai skaitā ciparus un simbolus, un pēc tam vēlreiz ievadiet paroli, lai to apstiprinātu.

Ierīces atbloķēšana

Ieslēdziet ekrānu, nospiežot ieslēgšanas pogu vai sākuma pogu, un ievadiet atbloķēšanas kodu.

Ja aizmirsīsit atbloķēšanas kodu, nogādājiet ierīci Samsung servisa centrā, lai to atiestatītu.

Ierīces atjaunināšana

Ierīci ir iespējams jaunināt ar jaunāko programmatūru.

Šī funkcija var nebūt pieejama atkarībā no reģiona vai pakalpojumu sniedzēja.

Jaunināšana ar Samsung Kies

Palaidiet Samsung Kies un pievienojiet ierīci datoram. Samsung Kies automātiski atpazīs ierīci un pieejamu atjauninājumu gadījumā parādīs tos dialoglodziņā. Lai sāktu jaunināšanu, dialoglodziņā noklikšķiniet uz pogas Atjaunināt. Informāciju par jaunināšanu skatiet Samsung Kies palīdzībā.

- Ierīces jaunināšanas laikā neizslēdziet datoru un neatvienojiet USB kabeli.
- Ierīces jaunināšanas laikā nepievienojiet datoram citas multivides ierīces. Šādi var traucēt atjaunināšanas procesam.

Jaunināšana bezvadu režīmā

Ir iespējams veikt ierīces programmatūras jaunināšanu, izmantojot bezvadu jaunināšanas pakalpojumus (FOTA).

Programmu sarakstā pieskarieties pie **Iestatīj.** → **Par ierīci** → **Programmatūras atjauninājums** → **Atjaunināt**.

Sakari

Tālrunis

Izmantojiet šo programmu, lai zvanītu vai atbildētu uz zvanu.

Programmu sarakstā pieskarieties pie **Tālrunis**.

Zvanu veikšana

Zvana veikšana

Izmantojiet kādu no šīm metodēm:

- **Tastatūra**: ievadiet numuru, izmantojot tastatūru, un pēc tam pieskarieties pie .
- **Žurnāli**: veiciet zvanu no izejošo un ienākošo zvanu vai ziņojumu saraksta.
- **Izlase**: veiciet zvanu no kontaktpersonu izlases saraksta.
- **Kontakti**: veiciet zvanu no kontaktpersonu saraksta.

Ātro numuru sastādīšana

Lai izsauktu ātros numurus, turiet nospiestu attiecīgo ciparu.

Numuru prognozēšana

Ievadot numurus ar tastatūru, tiek parādīti automātiski priekšlikumi. Izvēlieties kādu no tiem, lai veiktu zvanu.

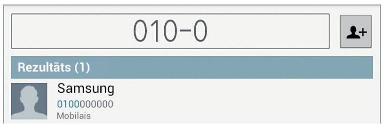

Kontaktpersonu atrašana

Ievadiet vārdu, tālruņa numuru vai e-pasta adresi, lai kontaktpersonu atrastu kontaktpersonu sarakstā. Ievadot rakstzīmes, tiek parādīti kontaktpersonu priekšlikumi. Izvēlieties kādu no tiem, lai veiktu zvanu šai kontaktpersonai.

Starptautiska zvana veikšana

Turiet nospiestu **0**, līdz parādās + zīme. Ievadiet valsts kodu, apgabala kodu un tālruņa numuru, un pieskarieties pie .

Zvana laikā

Ir pieejamas tālāk uzskaitītās darbības:

- : zvana aizturēšana. Vai turiet nospiestu austiņu pogu. Pieskarieties pie , lai atgrieztos pie aizturētā zvana, vai turiet nospiestu austiņu pogu.
- **Piev. zv.**: veiciet otru zvanu.
- **Tastatūra**: atveriet tastatūru.
- **Skaļrunis**: aktivizējiet skaļruni. Izmantojot skaļruni, turiet ierīci tālāk no ausīm.
- **Papildu skaļums**: palieliniet skaļuma līmeni.
- **Bez skaņas**: izslēgt mikrofonu, lai sarunas partneris jūs nedzirdētu.
- **Austiņ.**: pārslēgties uz Bluetooth austiņām, ja tās ir pievienotas ierīcei.
- **Pārslēgt**: pārslēdzieties starp divām sarunām.
- **Apvienot**: veiciet konferences zvanu, kad pievienoti divi zvani. Atkārtojiet šo, lai pievienotu vēl citus sarunbiedrus. Šī funkcija ir pieejama tikai tad, ja konferences zvanu pakalpojums ir aktīvs.
- → **Kontakti**: atveriet kontaktu sarakstu.
- → **Ziņa**: nosūtiet ziņojumu.
- → **S Note**: izveidojiet piezīmi.

- [menu icon] → **Pārsūtīt**: savienojiet sarunas dalībniekus. Tas atvienos jūs no sarunas.
- [menu icon] → **Pārvaldīt konferences zvanu**: privāti runājiet ar kādu dalībnieku konferences zvanu laikā vai atvienojiet kādu dalībnieku no konferences zvana.

Kontaktu pievienošana

Lai pievienotu tālruņa numuru kontaktpersonu sarakstam, izmantojot tastatūru, ievadiet numuru un pieskarieties pie [add contact icon].

Zvanu arhīvu apskatīšana

Pieskarieties pie **Žurnāli** lai apskatītu ienākošo un izejošo zvanu vēsturi.

Lai filtrētu zvanu žurnālu, pieskarieties pie [menu icon] → **Skatīt pēc** un pēc tam izvēlieties iespēju.

Fiksēto numuru sastādīšana

Ierīci var iestatīt, lai ierobežotu izejošos zvanus tikai ar noteiktu numuru prefiksu. Šie prefiksi tiek glabāti SIM vai USIM kartē.

Pieskarieties pie [menu icon] → **Zvana iestatījumi** → **Zvana iestatījumi** → **Papildu iestatījumi** → **Fiksēto zvanu numuri** → **Aktiv. fiks. zv. nr.** un ievadiet PIN2, kas iekļauts komplektā ar SIM vai USIM karti. Pieskarieties pie **Fiksēto zvanu numuru saraksts** un pievienojiet numurus.

Zvanu liegums

Ierīci var iestatīt, lai novērstu konkrētu zvanu veikšanu. Piemēram, starptautiskās sarunas var tikt deaktivizētas.

Pieskarieties pie [menu icon] → **Zvana iestatījumi** → **Zvana iestatījumi** → **Papildu iestatījumi** → **Zvanu liegumi**, izvēlieties zvana veidu, izvēlieties zvanu lieguma iespēju un pēc tam ievadiet paroli.

Zvanu saņemšana

Atbildēšana uz zvanu

Kad pienāk zvans, velciet ārpus apļa, vai arī nospiediet austiņu pogu.

Ja ir aktivizēts zvanu gaidīšanas pakalpojums, var veikt vēl vienu zvanu. Kad tiek atbildēts uz otru zvanu, pirmais zvans tiek aizturēts.

Zvana atteikšana

Kad pienāk zvans, velciet ārpus apļa, vai arī turiet nospiestu austiņu pogu.

Lai nosūtītu ziņojumu, atsakot ienākošo zvanu, pieskarieties pie **Noraidīt ar ziņu**. Lai izveidotu noraidīšanas ziņojumu, pieskarieties pie → **Zvana iestatījumi** → **Zvana iestatījumi** → **Iestatīt ziņu noraidīšanu**.

Automātiska zvanu no nevēlamiem numuriem noraidīšana

Pieskarieties pie → **Zvana iestatījumi** → **Zvana iestatījumi** → **Zvana noraidīšana**, velciet slēdzi **Automātiskās noraidīšanas režīms** pa labi un pieskarieties pie **Automātiski noraidīto saraksts**. Pieskarieties pie , ievadiet numuru, piešķiriet kategoriju un pēc tam pieskarieties pie **Saglabāt**.

Neatbildētie zvani

Ja ir neatbildēts zvans, statusa joslā parādās. Atveriet paziņojumu paneli, lai apskatītu neatbildētos zvanus.

Zvanu gaidīšana

Zvanu gaidīšana ir pakalpojums, ko piedāvā pakalpojumu sniedzējs. Lietotājs var izmantot šo pakalpojumu, lai pārtrauktu pašreizējo sarunu un pārietu uz ienākošu zvanu. Šis pakalpojums nav pieejams video zvaniem.

Lai izmantotu šo pakalpojumu, pieskarieties pie → **Zvana iestatījumi** → **Zvana iestatījumi** → **Papildu iestatījumi** → **Zvanu gaidīšana**.

Zvanu pārsūtīšana

Ierīci var iestatīt, lai nosūtītu ienākošos zvanus uz konkrētu numuru.

Pieskarieties pie ☰ → **Zvana iestatījumi** → **Zvana iestatījumi** → **Zvanu pārsūtīšana** un pēc tam izvēlieties zvana veidu un nosacījumu. Ievadiet numuru un pieskarieties pie **Aktivizēt**.

Zvana beigšana

Lai beigtu zvanu, pieskarieties pie **Beigt**. Vai nospiediet austiņu pogu.

Video zvani

Video zvana veikšana

Ievadiet numuru vai izvēlieties kontaktpersonu no kontaktpersonu saraksta un pēc tam pieskarieties pie **Videozvans**, lai veiktu video zvanu.

Video zvana laikā

Ir pieejamas tālāk uzskaitītās darbības:

- **Uzņemt**: uzņemiet sarunbiedra attēlu.
- **Ierakstīt**: uzņemiet video ar sarunbiedra attēliem.

Daudzās valstīs ir aizliegts ierakstīt zvanu bez otras puses rakstiskas atļaujas.

- **Pārsl. kameru**: pārslēgšanās starp priekšējo un aizmugurējo kameru.
- **Tastatūra**: atveriet tastatūru.
- **Skaļrunis**: atslēdziet skaļruņa funkciju.
- **Bez skaņas**: izslēgt mikrofonu, lai sarunas partneris jūs nedzirdētu.
- **Austiņ.**: pārslēgties uz Bluetooth austiņām, ja tās ir pievienotas ierīcei.

- ☰ → **Slēpt mani**: paslēpt attēlu no otras puses.
- ☰ → **Izejošs attēls**: izvēlieties attēlu, kas tiks rādīts sarunbiedram.
- ☰ → **Animētas emocijzīmes**: pielietojiet emocijzīmes savam attēlam.
- ☰ → **Motīva skats**: pielietojiet dekoratīvas ikonas savam attēlam.
- ☰ → **Aktiv. karik. skatu**: mainiet skata režīmu uz karikatūras skatu.

Attēlu maiņa

Velciet abu pušu attēlus vienu uz otra, lai tos samainītu.

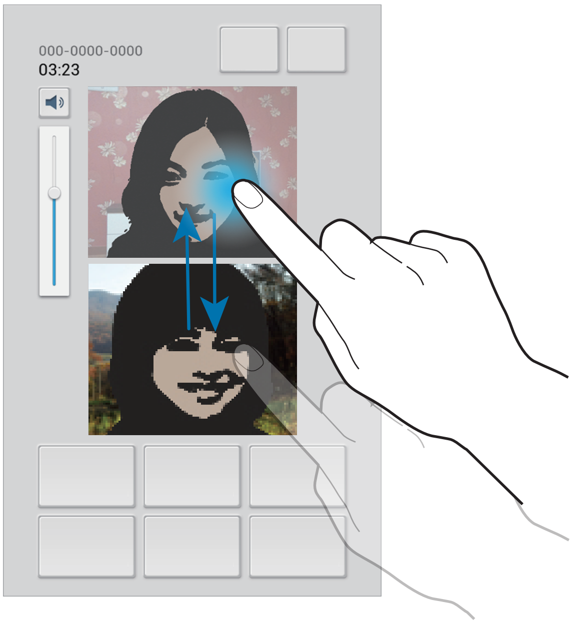

Kontakti

Izmantojiet šo programmu, lai pārvaldītu kontaktus, tai skaitā tālruņa numurus, e-pasta adreses un citus parametrus.

Programmu sarakstā pieskarieties pie **Kontakti**.

Kontaktu pārvaldība

Kontakta izveidošana

Pieskarieties pie + un ievadiet kontakta informāciju.

- : pievienot attēlu.
- ⊕ / ⊖ : pievienot vai dzēst kontakta lauku.

Kontakta rediģēšana

Izvēlieties kontaktu, kuru vēlaties rediģēt un pēc tam pieskarieties pie .

Kontakta dzēšana

Pieskarieties pie .

Ātrā zvana numura iestatīšana

Pieskarieties pie → **Ātrā zvana numura iestatīšana**, izvēlieties ātrās zvanīšanas numuru, un pēc tam izvēlieties tam kontaktpersonu. Lai noņemtu ātrā zvana numuru, pieskarieties tam un turiet, un pēc tam pieskarieties pie **Noņemt**.

Kontaktu meklēšana

Izmantojiet kādu no šīm meklēšanas metodēm:

- Ritiniet kontaktu sarakstā uz augšu vai uz leju.
- Lietojiet alfabētisko rādītāju, kas atrodas pa kreisi no kontaktu saraksta, lai paātrinātu ritināšanu, velkot gar to ar pirkstu.
- Pieskarieties meklēšanas laukā kontaktu saraksta augšpusē un ievadiet meklēšanas kritērijus.

Kad kontaktpersona ir izvēlēta, veiciet vienu no šīm darbībām:

- : pievienot kontaktu izlasei.
- / : veiciet balss vai video zvanu.
- : sastādiet ziņojumu.
- : sastādiet e-pastu.

Kontaktu importēšana un eksportēšana

Sinhronizēšana ar Google kontaktiem

Pieskarieties pie → **Sapludināt ar Google**.

Ar Google kontaktiem sinhronizētie kontakti sarakstā parādās ar .

Ja kontakts tiek pievienots vai izdzēsts no ierīces, tas arī tiek pievienots vai dzēsts no Google kontaktiem un otrādi.

Sinhronizēšana ar Samsung kontaktiem

Pieskarieties pie → **Sapludināt ar Samsung**.

Ar Samsung kontaktiem sinhronizētie kontakti sarakstā parādās ar .

Ja kontakts tiek pievienots vai izdzēsts no ierīces, tas arī tiek pievienots vai dzēsts no Samsung kontaktiem un otrādi.

Kontaktu importēšana

Pieskarieties pie → **Importēt/eksportēt** → **Importēt no SIM kartes**, **Importēt no SD kartes** vai **Importēt no tālr.iekš. atmiņas**.

Kontaktu eksportēšana

Pieskarieties pie ☰ → **Importēt/eksportēt** → **Eksportēt uz SIM karti**, **Eksportēt uz SD karti** vai **Eksportēt uz tālr.iekš. atmiņu**.

Kontaktu kopīgošana

Pieskarieties pie ☰ → **Importēt/eksportēt** → **Kopīgot vizītkarti, izmantojot**, izvēlieties kontaktus, pieskarieties pie **Gatavs** un izvēlieties kopīgošanas metodi.

Kontaktu izlase

Pieskarieties pie ☰ un veiciet kādu no šīm darbībām:

- **Meklēt**: meklējiet kontaktus.
- **Pievienot izlasēm**: kontaktu pievienošana izlasei.
- **Noņemt no izlases**: noņemt kontaktus no izlases.
- **Režģa skats** / **Saraksta skats**: skatiet kontaktus režģa vai saraksta skatā.

Kontaktu grupas

Kontaktu pievienošana grupai

Izvēlieties grupu un pēc tam pieskarieties ☰ → **Pievienot dalībnieku**. Atlasiet kontaktpersonas, ko vēlaties pievienot, un pēc tam pieskarieties pie **Gatavs**.

Grupu pārvaldīšana

Pieskarieties pie ☰ un veiciet kādu no šīm darbībām:

- **Meklēt**: meklējiet kontaktus.
- **Dzēst grupas**: izvēlieties lietotāja pievienotās grupas un pēc tam pieskarieties pie **Dzēst**. Noklusējuma grupas nevar dzēst.
- **Rediģēt**: mainiet grupas iestatījumus.

- **Pievienot dalībnieku**: pievienojiet dalībniekus grupai.
- **Noņemt dalībnieku**: noņemiet dalībniekus no grupas.
- **Sūtīt ziņu**: sūtiet ziņojumu grupas dalībniekiem.
- **Sūtīt e-pasta ziņu**: sūtiet e-pastu grupas dalībniekiem.
- **Mainīt secību**: pieskarieties un turiet ⠿ blakus grupas nosaukumam, velciet to augšup vai lejup uz citu vietu, un pēc tam pieskarieties pie **Gatavs**.

Nosūtīt ziņojumu vai e-pastu grupas dalībniekiem

Izvēlieties grupu, pieskarieties pie ☰ → **Sūtīt ziņu** vai **Sūtīt e-pasta ziņu**, izvēlieties dalībniekus un pieskarieties pie **Gatavs**.

Vizītkarte

Izveidojiet vizītkarti un nosūtiet to citiem.

Pieskarieties pie **Iestatīt profilu**, ievadiet informāciju, piemēram, tālruņa numuru, e-pasta adresi un pasta adresi, un pēc tam pieskarieties pie **Saglabāt**. Ja lietotāja informācija ir saglabāta, iestatot ierīci, izvēlieties vizītkarti sadaļā **MANS** un pieskarieties pie ✎, lai rediģētu.

Pieskarieties pie ☰ → **Kopīgot vizītkarti, izmantojot** un izvēlieties kopīgošanas metodi.

Ziņas

Izmantojiet šo programmu, lai nosūtītu īsziņas (SMS) un multiziņas (MMS).

Programmu sarakstā pieskarieties pie **Ziņas**.

Par ziņojumu nosūtīšanu var tikt piemērota papildu maksa, ja šo pakalpojumu lietotājs neatrodas sava pakalpojumu nodrošinātāja tiešajā darbības zonā. Lai saņemtu detalizētu informāciju, sazinieties ar savu pakalpojumu sniedzēju.

Ziņojumu sūtīšana

Pieskarieties pie , pievienojiet adresātus, ievadiet ziņojumu un pēc tam pieskarieties pie .

Izmantojiet šādas metodes, lai pievienotu adresātus:

- Ievadiet tālruņa numuru.
- Pieskarieties pie , izvēlieties kontaktus un pieskarieties pie **Gatavs**.

Izmantojiet šādas metodes, lai izveidotu:

- Pieskarieties pie un pievienojiet attēlus, videoklipus, kontaktus, piezīmes, notikumus u.c.
- Lai ievietotu emocijikonas, pieskarieties pie → **Ievietot smaidiņu**.
- Lai pievienotu tēmu, pieskarieties pie → **Pievienot tēmu**.

Plānotu ziņojumu sūtīšana

Rakstot ziņojumu, pieskarieties pie → **Ieplānotā ziņa**. Iestatiet laiku un datumu, un pēc tam pieskarieties pie **Labi**. Ierīce nosūtīs ziņu norādītajā laikā un datumā.

- Ja ieplānotajā laikā ierīce ir izslēgta, nav pieslēgta tīklam vai tīkls ir nestabils, ziņojums netiks nosūtīts.
- Šī funkcija ir balstīta uz laiku un datumu, kas iestatīts ierīcē. Laiks un datums, iespējams, būs nepareizs, ja pārvietosities starp dažādām laika joslām un tīkls neatjauninās informāciju.

Ienākošo ziņojumu skatīšana

Ienākošie ziņojumi tiek grupēti ziņojumu pavedienos atbilstoši kontaktam.

Izvēlieties kontaktpersonu, lai skatītu šīs personas ziņojumu.

Balss pasta ziņu noklausīšanās

Tastatūrā pieskarieties un turiet **1**, un pēc tam izpildiet pakalpojumu sniedzēja norādījumus.

E-pasts

Izmantojiet šo programmu, lai nosūtītu vai skatītu e-pasta ziņojumus.

Programmu sarakstā pieskarieties pie **E-pasts**.

E-pasta kontu iestatīšana

Pirmoreiz atverot **E-pasts**, iestatiet e-pasta kontu.

Ievadiet savu e-pasta adresi un paroli. Pieskarieties pie **Nākamais** privātam e-pasta kontam, piem., Google Mail, vai pieskarieties **Manuāla iestat.** uzņēmuma e-pasta kontam. Pēc tam, lai pabeigtu iestatīšanu, izpildiet ekrānā redzamos norādījumus.

Lai iestatītu citu e-pasta kontu, pieskarieties pie → **Iestatījumi** → **Konta pievienošana**.

Ziņojumu sūtīšana

Pieskarieties pie e-pasta konta, kas jālieto, un pēc tam pieskarieties pie ekrāna augšdaļā. Ievadiet adresātus, tēmu un ziņojumu, un pēc tam pieskarieties pie **Sūtīt**.

Pieskarieties pie , lai adresātu pievienotu no kontaktu saraksta.

Lai pievienotu citus adresātus, pieskarieties pie **+Cc/Bcc**.

Pieskarieties pie , lai pievienotu attēlus, videoklipus, kontaktus, piezīmes, notikumus u.c.

Pieskarieties pie , lai ziņojumā ievietotu attēlus, notikumus, kontaktus, vietas un citu informāciju.

Plānotu ziņojumu sūtīšana

Rakstot ziņojumu, pieskarieties pie . Atzīmējiet **Ieplānota sūtīšana**, iestatiet laiku un datumu, un pēc tam pieskarieties pie **Gatavs**. Ierīce nosūtīs ziņu norādītajā laikā un datumā.

- Ja ieplānotajā laikā ierīce ir izslēgta, nav pieslēgta tīklam vai tīkls ir nestabils, ziņojums netiks nosūtīts.
- Šī funkcija ir balstīta uz laiku un datumu, kas iestatīts ierīcē. Laiks un datums, iespējams, būs nepareizs, ja pārvietosities starp dažādām laika joslām un tīkls neatjauninās informāciju.

Ziņojumu lasīšana

Izvēlieties e-pasta kontu, kas jālieto, un jaunās ziņas tiek ielādētas. Lai manuāli ielādētu jaunās ziņas, pieskarieties pie ⟳.

Pieskarieties ziņai, lai to lasītu.

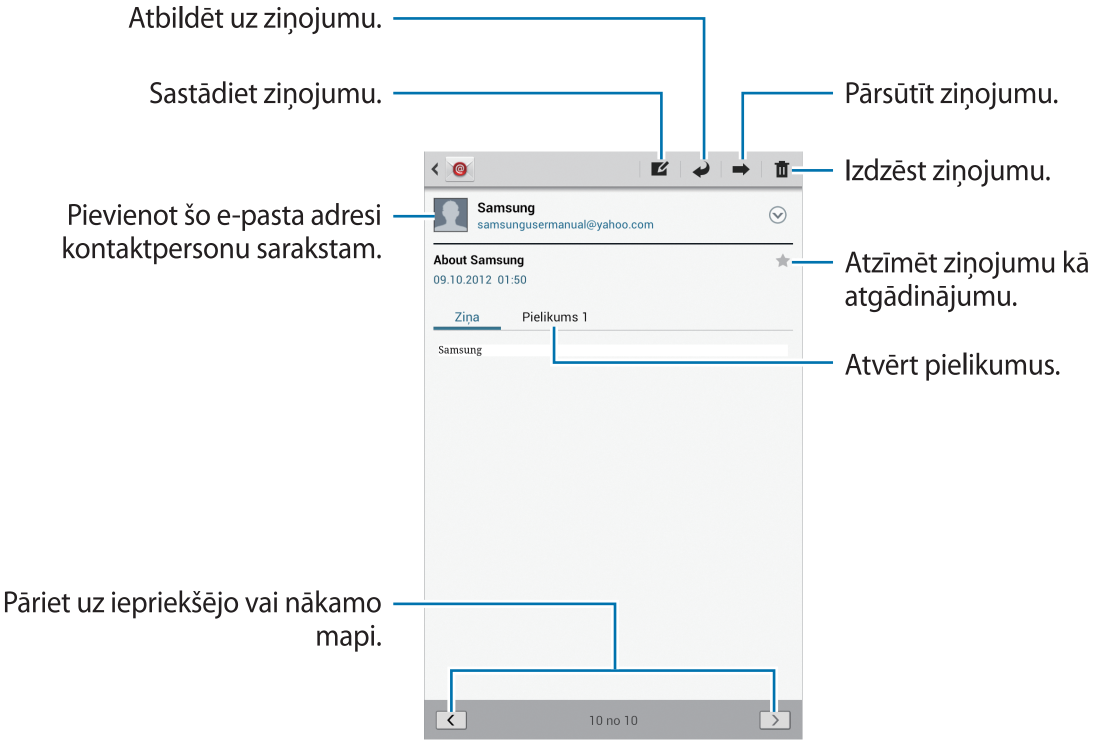

Pieskarieties pielikuma cilnei, lai atvērtu pielikumus, un pēc tam pieskarieties pie 🖹 blakus pielikumam, lai to saglabātu.

Google Mail

Izmantojiet šo programmu, lai ātri un tieši piekļūtu Google Mail pakalpojumam.

Programmu sarakstā pieskarieties pie **Google Mail**.

- Šī programma var nebūt pieejama atkarībā no reģiona vai pakalpojumu sniedzēja.
- Šīs programmas nosaukums var atšķirties atkarībā no reģiona vai pakalpojumu sniedzēja.

Ziņojumu sūtīšana

Jebkurā pastkastē pieskarieties pie , ievadiet adresātus, tēmu un ziņojumu un pēc tam pieskarieties pie **SŪTĪT**.

Lai pievienotu citus adresātus, pieskarieties pie + **KOPIJA/DISKR. KOP.**

Lai pievienotu attēlus, pieskarieties pie .

Pieskarieties pie → **Saglabāt melnrakstu**, lai saglabātu ziņu un to nosūtītu vēlāk.

Pieskarieties pie → **Pievienot videoklipu**, lai pievienotu videoklipus.

Pieskarieties pie → **Atmest**, lai sāktu no jauna.

Ziņojumu lasīšana

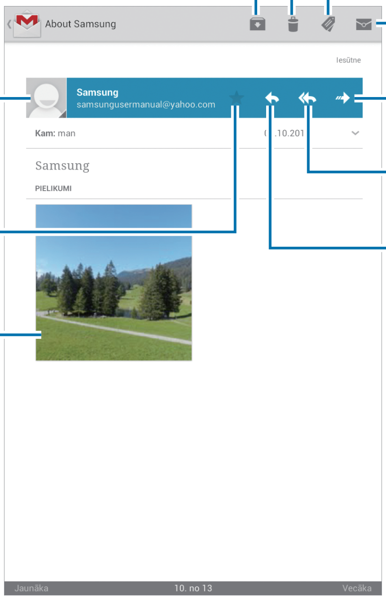

Etiķetes

Google Mail neizmanto faktiskās mapes, bet to vietā izmanto etiķetes. Google Mail tiek palaists, tas parāda ziņojumus ar etiķeti Iesūtne.

Lai ziņojumam pievienotu etiķeti, izvēlieties ziņojumu, pieskarieties pie un izvēlieties pievienojamo etiķeti.

Tērzēšana

Izmantojiet šo programmu, lai tērzētu ar citiem Google Talk pakalpojumā.

Programmu sarakstā pieskarieties pie **Talk**.

Šī programma var nebūt pieejama atkarībā no reģiona vai pakalpojumu sniedzēja.

Publiskais profils

Pieskarieties pie konta ID draugu saraksta augšpusē, lai mainītu pieejamības statusu, attēlu vai statusa ziņu.

Draugu pievienošana

Pieskarieties pie , ievadiet drauga, ko vēlaties pievienot, e-pasta adresi, un pēc tam pieskarieties pie **GATAVS**.

Tērzēšana ar draugiem

Izvēlieties draugu no draugu saraksta, ievadiet ziņojumu laukā ekrāna lejasdaļā un pēc tam pieskarieties pie .

Lai pievienotu draugu tērzēšanai, pieskarieties pie → **Pievienojiet tērzēšanai**.

Lai beigtu tērzēšanu, pieskarieties pie → **Beigt tērzēt**.

Pārslēgšanās starp tērzēšanām

Ritiniet pa kreisi vai pa labi.

Tērzēšanas vēstures dzēšana

Sarunas tiek automātiski saglabātas. Lai notīrītu tērzēšanas vēsturi, pieskarieties pie ☰ → **Notīrīt tērzēšanas vēsturi**.

Google+

Izmantojiet šo programmu, lai saglabātu kontaktus ar cilvēkiem, izmantojot Google sociālā tīkla pakalpojumu.

Programmu sarakstā pieskarieties pie **Google+**.

Šī programma var nebūt pieejama atkarībā no reģiona vai pakalpojumu sniedzēja.

Pieskarieties pie **Visi loki**, lai mainītu kategorijas un pēc tam ritiniet uz augšu vai uz leju, lai apskatītu ziņas no jūsu apļiem.

Pieskarieties pie g+, lai izmantotu sociālo tīklu funkcijas.

Ziņotājs

Izmantojiet šo programmu, lai tērzētu ar citiem Google+ tūlītējās ziņojumapmaiņas pakalpojumā.

Programmu sarakstā pieskarieties pie **Ziņotājs**.

Šī programma var nebūt pieejama atkarībā no reģiona vai pakalpojumu sniedzēja.

Izvēlieties draugu no draugu saraksta, ievadiet ziņojumu laukā ekrāna lejasdaļā un pēc tam pieskarieties pie ➤.

ChatON

Izmantojiet šo programmu, lai tērzētu ar jebkuru ierīci, kurai ir mobilā tālruņa numurs.

Programmu sarakstā pieskarieties pie **ChatON**.

Šī programma var nebūt pieejama atkarībā no reģiona vai pakalpojumu sniedzēja.

Izveidojiet draugu sarakstu, ievadot tālruņa numurus vai Samsung kontu e-pasta adreses, vai arī izvēloties draugus ieteikumu sarakstā.

Izvēlieties draugu, lai sāktu tērzēšanu.

Lai sinhronizētu ierīcē glabātos kontaktus ar ChatON, pieskarieties pie **Iestatījumi** → **Sinhronizēt kontaktus**.

Tīmeklis un tīkls

Internets

Izmantojiet šo programmu, lai pārlūkotu internetu.

Programmu sarakstā pieskarieties pie **Internets**.

Tīmekļa lapu skatīšana

Pieskarieties adreses laukam, ievadiet tīmekļa adresi un tad pieskarieties pie **Aiziet!**.

Pieskarieties pie ☰, lai tīmekļa lapas skatīšanas laikā kopīgotu, saglabātu vai drukātu pašreizējo tīmekļa lapu.

Jaunas lapas atvēršana

Pieskarieties pie +.

Lai dotos uz citu tīmekļa lapu, nosaukuma laukā paritiniet pa kreisi vai pa labi un pieskarieties lapai, lai to izvēlētos.

Meklēšana tīmeklī, izmantojot balsi

Pieskarieties adreses laukā, pieskarieties pie 🎙, izrunājiet atslēgvārdu un tad izvēlieties vienu no parādītajiem atslēgvārdiem.

Šī funkcija var nebūt pieejama atkarībā no reģiona vai pakalpojumu sniedzēja.

Grāmatzīmes

Lai pašreizējai tīmekļa lapai pievienotu grāmatzīmi, pieskarieties pie ★.

Lai atvērtu ar grāmatzīmi atzīmētu tīmekļa lapu, pieskarieties pie ★ un izvēlieties vajadzīgo grāmatzīmi.

Vēsture

Lai atvērtu kādu tīmekļa lapu no pēdējo apmeklēto lapu saraksta, pieskarieties pie → **Vēsture**. Lai notīrītu vēsturi, pieskarieties pie → **Notīrīt vēsturi**.

Pieskarieties pie → **Vēsture** → **Biežāk apmeklētās**, lai apmeklētāko tīmekļa lapu sarakstā atvērtu tīmekļa lapu.

Saites

Pieskarieties saitei tīmekļa lapā un turiet, lai atvērtu to jaunā lapā, saglabātu vai kopētu.

Lai skatītu saglabātās grāmatzīmes, pieskarieties pie → **Lejupielādes**.

Tīmekļa lapu kopīgošana

Lai kopīgotu tīmekļa lapas adresi ar citiem, pieskarieties pie → **Kopīgot lapu**.

Lai kopīgotu tīmekļa vietnes daļu, pieskarieties vēlamajam tekstam un turiet to, un pēc tam pieskarieties pie → **Koplietot**.

Chrome

Izmantojiet šo programmu, lai meklētu informāciju un pārlūkotu tīmekļa lapas.

Programmu sarakstā pieskarieties pie **Chrome**.

Šī programma var nebūt pieejama atkarībā no reģiona vai pakalpojumu sniedzēja.

Tīmekļa lapu skatīšana

Pieskarieties adreses laukā un ievadiet tīmekļa adresi vai meklēšanas kritērijus.

Jaunas lapas atvēršana

Pieskarieties pie → **Jauna cil.**

Lai dotos uz citu tīmekļa lapu, nosaukuma laukā paritiniet pa kreisi vai pa labi un pieskarieties lapai, lai to izvēlētos.

Meklēšana tīmeklī, izmantojot balsi

Pieskarieties adreses laukā, pieskarieties pie 🎤, izrunājiet atslēgvārdu un tad izvēlieties vienu no parādītajiem atslēgvārdiem.

Sinhronizācija ar citām ierīcēm

Sinhronizējiet atvērtās cilnes un grāmatzīmes izmantošanai ar Chrome citā ierīcē, kad esat pierakstījies ar to pašu Google kontu.

Lai skatītu atvērtās cilnes citās ierīcēs, pieskarieties pie ⋮ → **Citas ierīces**. Izvēlieties atveramo tīmekļa lapu.

Lai skatītu grāmatzīmes, pieskarieties pie ⋮ → **Grāmatzīmes**.

Bluetooth

Bluetooth izveido tiešu bezvadu savienojumu starp divām ierīcēm nelielā attālumā. Izmantojiet Bluetooth, lai apmainītos ar datiem vai multividi ar citām ierīcēm.

- Samsung neuzņemas atbildību par to datu zaudējumu, pārtveršanu vai ļaunprātīgu izmantošanu, kas nosūtīti vai saņemti, izmantojot Bluetooth funkciju.
- Vienmēr pārliecinieties, ka jūs koplietojat un saņemat datus no uzticamām un atbilstīgi aizsargātām ierīcēm. Ja starp ierīcēm ir šķēršļi, darbības attālums var samazināties.
- Atsevišķas ierīces, it īpaši tās, ko nav pārbaudījis vai apstiprinājis Bluetooth SIG, var nebūt saderīgas ar jūsu ierīci.
- Bluetooth funkciju nedrīkst lietot nelegāliem mērķiem (piemēram, lai izveidotu failu pirātiskas kopijas vai nelegāli noklausītos sakarus komerciāliem mērķiem).

  Samsung neuzņemas atbildību par Bluetooth funkcijas nelegālas izmantošanas rezultātā radītajiem zaudējumiem.

Lai aktivizētu Bluetooth funkciju, programmu sarakstā pieskarieties pie **Iestatīj.** → **Bluetooth** un velciet **Bluetooth** slēdzi pa labi.

Savienošana pārī ar citām Bluetooth ierīcēm

Programmu sarakstā pieskarieties pie **Iestatīj.** → **Bluetooth** → **Meklēt**, un atrastās ierīces tiks parādītas sarakstā. Izvēlieties ierīci, ar kuru vēlaties savienot pārī, un akceptējiet automātiski ģenerēto ieejas atslēgu ar abām ierīcēm, lai savienojumu apstiprinātu.

Datu sūtīšana un saņemšana

Daudzas programmas atbalsta datu pārsūtīšanu, izmantojot Bluetooth. Kā piemēru var minēt programmu **Galerija**. Atveriet **Galerija**, izvēlieties attēlu, pieskarieties pie → **Bluetooth** un izvēlieties vienu no Bluetooth ierīcēm. Pēc tam pieņemiet Bluetooth autorizācijas pieprasījumu otrā ierīcē, lai saņemtu attēlu. Pārsūtītais fails tiek saglabāts mapē **Bluetooth**. Ja tiek saņemts kontakts, tas automātiski tiek pievienots kontaktpersonu sarakstam.

AllShare Cast

Izmantojiet šo funkciju, lai savienotu savu ierīci ar lielu ekrānu, izmantojot AllShare Cast sargspraudni, un kopīgotu saturu.

- Šī funkcija var nebūt pieejama atkarībā no reģiona vai pakalpojumu sniedzēja.
- Daži faili atskaņošanas laikā var tikt buferizēti, atkarībā no tīkla savienojuma.
- Lai taupītu enerģiju, deaktivējiet AllShare Cast funkciju, kad tā netiek izmantota.
- Ja norādīsit Wi-Fi frekvenču joslu, AllShare Cast sargspraudņi var netikt atklāti vai pievienoti.
- Atskaņojot video vai spēlējot spēles televizorā, izvēlieties piemērotu televizora režīmu, lai pēc iespējas pilnīgāk izmantotu AllShare Cast.

Programmu ekrānā pieskarieties pie **Iestatīj.** → **Citi iestatījumi** → **AllShare Cast** un velciet **AllShare Cast** slēdzi pa labi. Izvēlieties ierīci, atveriet vai atskaņojiet failu un kontrolējiet displeju ar ierīces taustiņiem.

AllShare Play

Izmantojiet šo programmu, lai atskaņotu dažādās ierīcēs saglabāto saturu, izmantojot internetu. Varat atskaņot un sūtīt jebkuru failu jebkurā ierīcē uz citu ierīci vai tīmekļa atmiņas serveri.

Lai izmantotu šo programmu, vispirms ir jāpierakstās savā Samsung kontā un jāreģistrē viena vai vairākas ierīces kā failu serveri. Reģistrācijas metodes var atšķirties atkarībā no ierīces veida. Lai uzzinātu vairāk, pieskarieties pie → **Bieži uzdotie jautājumi**.

Programmu sarakstā pieskarieties pie **AllShare Play**.

Šī programma var nebūt pieejama atkarībā no reģiona vai pakalpojumu sniedzēja.

Failu sūtīšana

Izvēlieties ierīci vai tīmekļa krātuvi, izvēlieties failu un pieskarieties pie .

Failu kopīgošana

Izvēlieties ierīci vai tīmekļa krātuvi, izvēlieties failu, pieskarieties pie un izmantojiet šīs iespējas:

- **Group Play**: kopīgojiet ekrānus ar vairākām ierīcēm, kas ir pievienotas tam pašam Wi-Fi tīklam.
- **Facebook** / **Twitter** / **Flickr** / **Picasa**: augšupielādējiet failus sociālā tīkla vietnē.

Failu atskaņošana ar attālu ierīci

Izvēlieties ierīci vai tīmekļa krātuvi, izvēlieties failu, pieskarieties pie un izvēlieties ierīci.

- Atbalstītie faila formāti var atšķirties atkarībā no kā datu nesēja pievienotās ierīces.
- Daži faili var tikt ievietoti buferī, atskaņojot saturu, atkarībā no tīkla savienojuma.

Group Play funkcijas lietošana

Kopīgojiet ekrānus ar vairākām ierīcēm, kas ir pievienotas tam pašam Wi-Fi tīklam.

Izvēlieties multivides kategoriju, izvēlieties failus, tos atzīmējot, un pieskarieties pie → **Group Play**. Ievadiet PIN un pieskarieties pie **Gat.**, lai palaistu Group Play. Citā ierīcē savienojiet Group Play ar PIN.

Satura pārvaldība tīmekļa atmiņas serverī

Izvēlieties tīmekļa krātuves serveri un skatiet un pārvaldiet savus failus.

Group Play

Izmantojiet šo programmu, lai kopīgotu attēlus, dokumentus un mūziku ar citām ierīcēm, kuras ir pieslēgtas tam pašam Wi-Fi tīklam.

Programmu sarakstā pieskarieties pie **Group Play**.

Šī programma var nebūt pieejama atkarībā no reģiona vai pakalpojumu sniedzēja.

Failu kopīgošana

1 Pieskarieties pie **Sākt** → **Koplietot attēlu**, **Kopīgot dokumentu** vai **Koplietot mūziku**, izvēlieties kopīgojamus failus un pēc tam pieskarieties pie **Gatavs**.

2 Ievadiet PIN kodu un pieskarieties pie **Gat.**

Pievienošana citam Group Play

Pieskarieties pie **Pievienoties** → cita ierīce, ievadiet PIN kodu un tad pieskarieties pie **Gat.**

Smart Remote

Izmantojiet šo programmu, lai pieslēgtos personālajam televizoram un skatītos iecienītākos raidījumus un filmas.

Programmu sarakstā pieskarieties pie **Smart Remote**.

Vispirms ierīce ir jāpieslēdz Wi-Fi tīklam un jāpārliecinās, ka ierīces infrasarkanais ports ir pavērsts pret televizoru.

Šī programma var nebūt pieejama atkarībā no reģiona vai pakalpojumu sniedzēja.

Pieslēgšanās televizoram

Pieslēdzieties televizoram, lai ierīces ekrāns tiktu attēlots uz lielas virsmas, un vadiet televizoru attālināti ar ierīci.

Pieskarieties pie **Choose Your Country or Region**, izvēlēties reģionu un televizora marku un tad ievērojiet ekrānā redzamās instrukcijas, lai ierīcē reģistrētu televizoru. Soļi atkarīgi no izvēlētajām iespējām.

Personalizēta televizora skatīšanās

Izvēlieties vienu no televīzijas programmas ieteikumiem pēc savas izvēles, kas veikta, reģistrējot televizoru, vai izvēlieties kategoriju ekrāna augšpusē. Izvēlieties televīzijas programmu un tad pieskarieties pie **Watch On TV**. Izvēlētā programma parādīsies pieslēgtajā televizorā.

Lai vadītu televizoru, izmantojiet vadības paneļa pogas ekrāna labajā pusē.

Programmas atgādinājumu iestatīšana

Pieskarieties pie laika ekrāna augšpusē un izvēlieties televīzijas programmas, ko vēlaties skatīties, laiku. Izvēlieties programmu, pieskarieties pie ⏰ un tad iestatiet signāla laiku, kas jums atgādinās par televīzijas programmu.

Multivide

Mūzikas atskaņotājs

Izmantojiet šo programmu, lai klausītos mūziku.

Programmu sarakstā pieskarieties pie **Mūzikas atskaņotājs**.

- Daži failu formāti var nebūt atbalstīti atkarībā no ierīcē instalētās programmatūras versijas.
- Daži faili var netikt atskaņoti pareizi izmantotā kodējuma dēļ.

Mūzikas atskaņošana

Izvēlieties mūzikas kategoriju un pēc tam izvēlieties atskaņojamo dziesmu.

Pieskarieties albuma attēlam, lai atvērtu mūzikas atskaņotāja ekrānu.

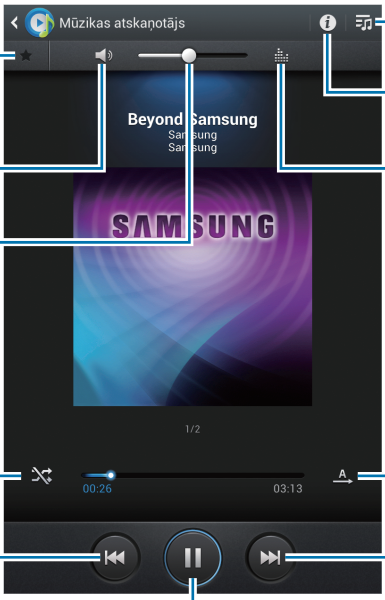

Dziesmas iestatīšana par zvana signālu

Lai izmantotu pašreiz atskaņoto dziesmu kā zvana signālu, pieskarieties pie ☰ → **Iestatīt kā** → **Zvana signāls**.

Atskaņošanas sarakstu izveide

Izveidojiet savu dziesmu izlasi.

Pieskarieties pie ☰ → **Izveidot atskaņ. sarakstu**. Ievadiet nosaukumu un pieskarieties pie **Labi**. Atlasiet dziesmas, kuras vēlaties ietvert, un pēc tam pieskarieties pie **Gatavs**.

Lai atskaņošanas sarakstam pievienotu pašreiz atskaņoto dziesmu, pieskarieties pie ☰ → **Piev. atsk. sar.**

Mūzikas atskaņošana atbilstoši noskaņai

Atskaņojiet mūziku, kas grupēta pēc noskaņas. Atskaņošanas sarakstu ierīce ģenerē automātiski. Pievienojot jaunu dziesmu, pieskarieties pie **Mūzikas laukums** → ↻.

Pieskarieties pie **Mūzikas laukums** un izvēlieties noskaņas šūnu. Vai izvēlieties vairākas šūnas, velkot ar pirkstu.

Kamera

Izmantojiet šo programmu, lai uzņemtu fotoattēlus vai video.

Izmantojiet **Galerija**, lai skatītu ar ierīces kameru uzņemtos fotoattēlus un video klipus. (77. lpp.)

Programmu sarakstā pieskarieties pie **Kamera**.

Kad kamera netiek lietota, tā automātiski izslēdzas.

Izmantojot kameru, ieteicams ievērot pieklājības normas

- Nefotografējiet un nefilmējiet citus cilvēkus bez viņu atļaujas.
- Nefotografējiet un nefilmējiet vietās, kur tas ir aizliegts.
- Nefotografējiet un nefilmējiet vietās, kur tādējādi var pārkāpt citu personu privātumu.

Fotografēšana

Fotografēšana

Priekšskatījuma ekrānā pieskarieties attēla vietā, kur kamerai jāiestata fokuss. Ja objekts ir fokusā, fokusa rāmis kļūst zaļš. Pieskarieties pie , lai uzņemtu fotoattēlu.

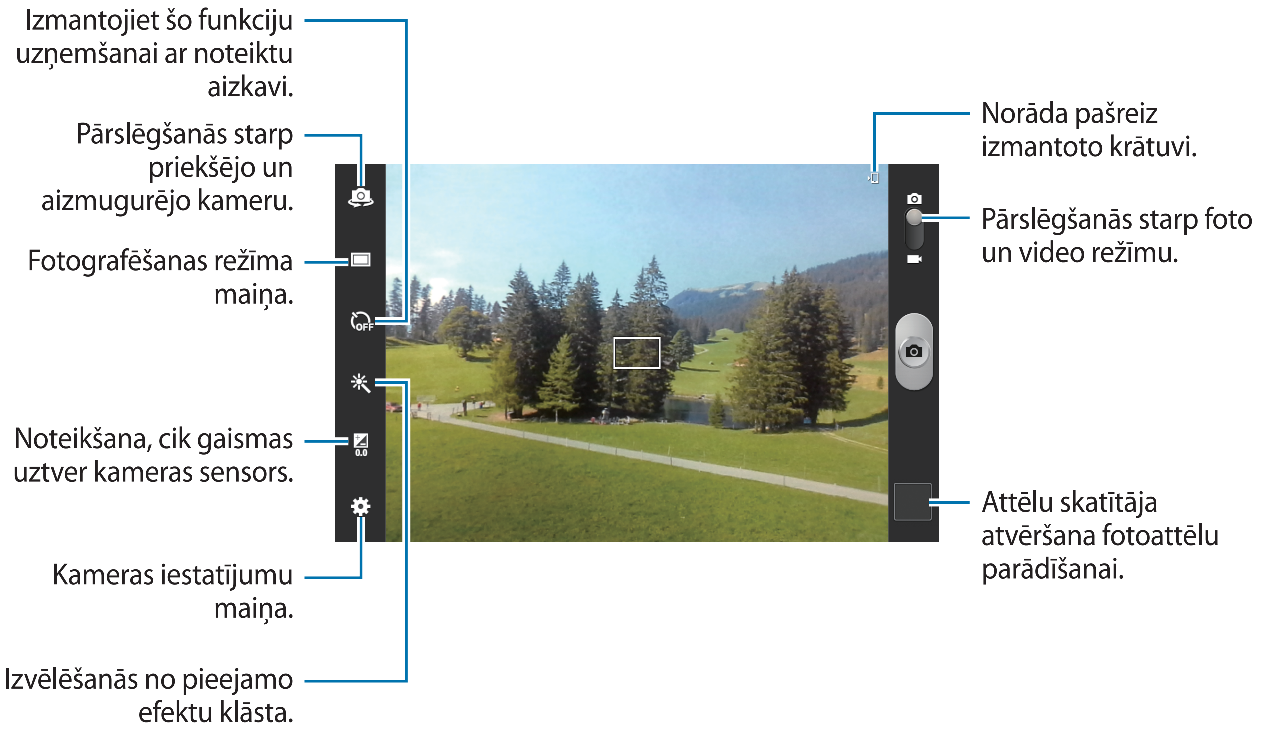

Skata režīms

Iepriekš definēti iestatījumi atvieglo momentuzņēmumu uzņemšanu.

Pieskarieties pie → **Ainavas režīms**.

- **Portrets**: izmantojiet šo iestatījumu cilvēku fotografēšanai.
- **Ainava**: izmantojiet šo iestatījumu, lai uzņemtu zilas debesis un ainavas ar bagātīgākām krāsām.
- **Sports**: izmantojiet šo iestatījumu kustīgu objektu fotografēšanai.
- **Viesības/telpās**: izmantojiet šo iestatījumu labi apgaismotu telpu skatiem.
- **Pludmale/Sniegs**: izmantojiet šo iestatījumu labi apgaismotiem skatiem zem klajas debess.

- **Saulriets**: izmantojiet šo iestatījumu piesātinātākām krāsām un asākiem kontrastiem.
- **Rītausma**: izmantojiet šo iestatījumu ļoti maigām krāsām.
- **Rudens krāsa**: izmantojiet šo iestatījumu ainavām ar izceltu sarkano fona krāsu paleti.
- **Teksts**: izmantojiet šo iestatījumu grāmatu vai plakātu fotografēšanai.
- **Sveču gaisma**: izmantojiet šo iestatījumu attēliem, kuros spilgta gaisma kontrastē ar tumšu fonu.
- **Fona apgaismojums**: izmantojiet šo iestatījumu gadījumā, ja objekts ir spilgti izgaismots no aizmugures.
- **Nakts**: izmantojiet šo iestatījumu lai uzņemtu attēlus tumšākā vidē.

Fotografēšanas režīms

Ir pieejami vairāki fotoefekti.

Pieskarieties pie → **Fotografēšanas režīms**.

- **Viens foto**: uzņemiet vienu fotoattēlu.
- **Panorāma**: uzņemiet fotoattēlu, kas sastāv no vairākiem kopā savienotiem fotoattēliem.
- **Kopīgot fotoattēlu**: nosūtiet fotoattēlu tieši uz citu ierīci, izmantojot Wi-Fi Direct.
- **Draugu fotoattēlu kopīgošana**: iestatiet ierīci, lai tā atpazītu cilvēka seju, ko esat atzīmējis fotoattēlā, un nosūtītu to šim cilvēkam. Sejas atpazīšana var neizdoties atkarībā no sejas leņķa, sejas lieluma, ādas krāsas, sejas izteiksmes, apgaismojuma vai fotografējamā cilvēka valkātajiem aksesuāriem.
- **Smaidīgs foto**: uzņemiet fotoattēlu kad subjekts smaida.
- **Karikatūra**: uzņemiet fotoattēlu, kas izskatās kā karikatūra.

Panorāmas fotoattēli

Panorāmas fotoattēli ir ainavas attēli ar platu skata leņķi, kas izveidoti no vairākiem fotoattēliem.

Pieskarieties pie → **Fotografēšanas režīms** → **Panorāma**.

Pieskarieties pie un pārvietojiet kameru jebkurā virzienā. Kad būs savietoti divi panorāmas vadības kadri, kamera automātiski uzņems vēl vienu attēlu panorāmiskā secībā. Lai pārtrauktu uzņemšanu, vēlreiz pieskarieties pie .

Video uzņemšana

Video uzņemšana

Bīdiet foto-video slēdzi uz video ikonu un pieskarieties pie , lai uzņemtu video. Lai pārtrauktu ierakstu, pieskarieties pie .

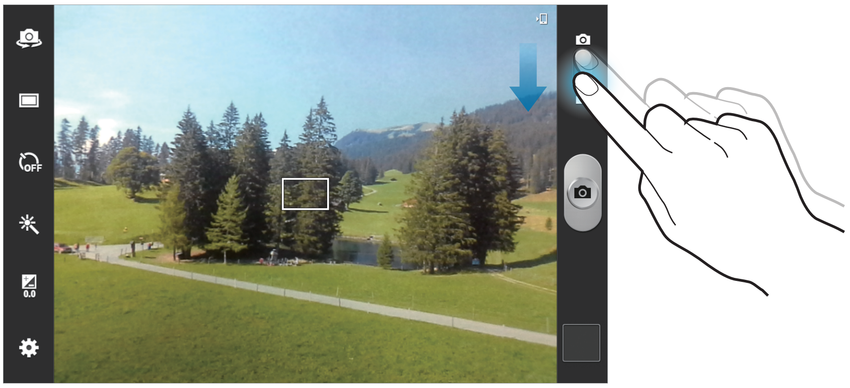

Tālummaiņas funkcija var nebūt pieejama, ja ierakstīšana notiek ar augstāko izšķirtspēju.

Ieraksta režīms

Lai mainītu ieraksta režīmu, pieskarieties pie .

- **Parasts**: izmantojiet šo režīmu ierakstam ar normālu kvalitāti.
- **Mult. ierob.**: izmantojiet šo režīmu zemākas kvalitātes video, kas tiks nosūtīts multiziņā.
- **E-pasta ierobežojums**: izmantojiet šo režīmu, lai sūtot e-pastu, samazināt kvalitāti.

Tuvināšana un tālināšana

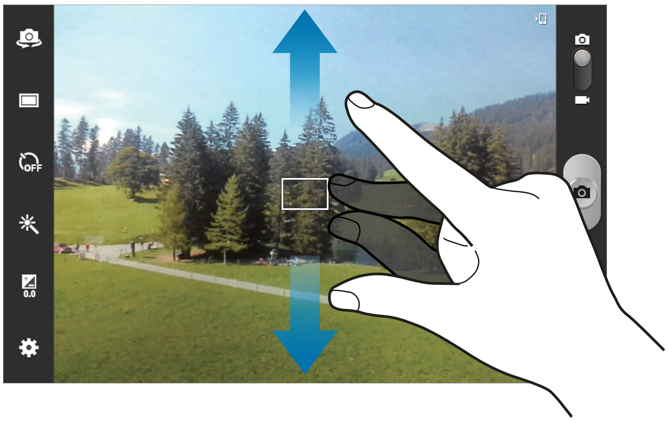

Izmantojiet kādu no šīm metodēm:

- Lai tuvinātu vai tālinātu, izmantojiet skaļuma pogu.
- Uz ekrāna attāliniet divus pirkstus vienu no otra, lai tuvinātu, vai sakniebiet tos, lai tālinātu.

- Tālummaiņas funkcija var nebūt pieejama, ja uzņemšana notiek ar augstāko izšķirtspēju.
- Tuvināšanas/tālināšanas efekts ir pieejams, tālummaiņas funkciju izmantojot video uzņemšanas laikā.

Kameras iestatījumu konfigurēšana

Lai konfigurētu kameras iestatījumus, pieskarieties pie ⚙. Ne visas no tālāk uzskaitītajām iespējām ir pieejamas gan foto, gan video režīmā. Pieejamās iespējas var atšķirties atkarībā no izvēlētā režīma.

- **Rediģēt īsceļus**: pārkārtojiet īsceļus uz biežāk izmantotajām iespējām.
- **Lietot skaļ.reg.taust.kā**: iestatiet skaļuma pogas izmantošanu slēdža vai tālummaiņas funkcijas vadībai.
- **GPS atzīme**: pievienojiet fotoattēlam uzņemšanas vietas GPS birku.

- Lai uzlabotu GPS signālus, centieties nefotografēt vietās, kur signāls varētu būt traucēts, piemēram, starp ēkām vai zemās vietās, vai sliktos laikapstākļos.
- Jūsu atrašanās vieta var būt norādīta jūsu fotoattēlos, ja tie tiek augšupielādēti internetā. Lai no tā izvairītos, deaktivizējiet GPS birkas iestatījumu.

- **Pašportrets**: uzņemiet pašportretu.
- **Automāt. ierakstīšana**: uzņemiet video ar sevi.
- **Fotografēšanas režīms**: fotografēšanas režīma maiņa.
- **Ierakstīšanas režīms**: ieraksta režīma maiņa.
- **Efekti**: izvēlēšanās no dažādu pieejamo efektu klāsta.
- **Ainavas režīms**: skata režīma maiņa.
- **Ekspozīcijas vērtība**: ekspozīcijas vērtības maiņa. Tā nosaka, cik gaismas uztver kameras sensors. Situācijās ar nepietiekamu apgaismojumu izmantojiet lielāku ekspozīcijas vērtību.
- **Fokusēšanas rež.**: izvēlieties fokusa režīmu. **Aut.fokus.** kontrolē kamera. **Makro** funkcija ir paredzēta ļoti tuvu esošiem objektiem.
- **Taimeris**: izmantojiet šo funkciju uzņemšanai ar noteiktu aizkavi.
- **Izšķirtspēja**: izvēlieties izšķirtspēju. Lai sasniegtu augstāku kvalitāti, izmantojiet lielāku izšķirtspēju. Bet šādā gadījumā tiek patērēts lielāks ierīces atmiņas apjoms.

- **Baltā balanss**: izvēlieties piemērotu baltā balansu, lai attēlu krāsu diapazons būtu atbilstošs reālajai situācijai. Iestatījumi ir paredzēti noteiktiem apgaismojuma apstākļiem. Šie iestatījumi ir līdzīgi baltā balansa ekspozīcijas siltuma diapazonam profesionālās kamerās.
- **ISO**: izvēlieties ISO vērtību. Tā kontrolē kameras jutību pret gaismu. Tā tiek mērīta vērtībās, kas ekvivalentas filmu kamerām izmantojamajām vērtībām. Zemas vērtības ir piemērotas stacionāriem vai labi apgaismotiem objektiem. Lielākas vērtības ir piemērotas objektiem, kas atrodas ātrā kustībā vai ir vāji izgaismoti.
- **Mērīšana**: izvēlieties gaismas mērīšanas metodi. Tā nosaka gaismas vērtību aprēķināšanas veidu. **Centrēts** mēra fona gaismu skata centrā. **Punkts** mēra gaismas vērtību konkrētajā vietā. **Matrica** aprēķina vidējo vērtību visam skatam.
- **Pārskatāmība āra apstākļos**: izmantojiet šo iespēju zem klajas debess, spilgtas gaismas apstākļos.
- **Instrukcija**: iestatiet, lai parādītu skatu meklētāja vadlīnijas kompozīcijas veidošanas atvieglošanai, izvēloties objektus.
- **Kontekstuāls faila nosaukums**: iestatiet kameru rādīt konteksta atzīmes.
- **Fotografēt, izmantojot balsi**: iestatiet kameru uzņemt fotoattēlus pēc komandas ar balsi.
- **Saglabāt kā apvērstu**: invertējiet attēlu, lai izveidotu oriģinālā skata.
- **Attēla kvalitāte**: iestatiet fotoattēlu kvalitātes līmeni. Augstākas kvalitātes attēliem ir nepieciešams vairāk vietas krātuvē.
- **Video kvalitāte**: iestatiet videoklipu kvalitātes līmeni.
- **Krātuve**: izvēlieties vietu atmiņā, kur glabāt failus.
- **Atiestatīt**: kameras iestatījumu maiņa.

Īsceļi

Pārkārtojiet īsceļus, lai ērti piekļūtu dažādām kameras iespējām.

Pieskarieties pie ⚙ → **Rediģēt īsceļus**.

Pieskarieties iespējai un velciet to uz slotu ekrāna kreisajā daļā. Pārējās ikonas sarakstā var pārvietot, tām pieskaroties un velkot.

Galerija

Izmantojiet šo programmu, lai skatītu attēlus un video klipus.

Programmu sarakstā pieskarieties pie **Galerija**.

- Daži failu formāti var nebūt atbalstīti atkarībā no ierīcē instalētās programmatūras.
- Daži faili var netikt atskaņoti pareizi kodējuma dēļ.

Attēlu skatīšana

Palaižot **Galerija**, tiek parādītas pieejamās mapes. Ja cita programma, piemēram, **E-pasts** saglabā attēlu, automātiski tiek izveidota mape **Lejupiel.**, kurā atradīsies attēls. Tieši tādā pašā veidā, tverot ekrānuzņēmumu, automātiski tiek izveidota mape **Screenshots**. Izvēlieties mapi, ko vēlaties atvērt.

Faili mapē tiek parādīti pēc izveidošanas datuma. Izvēlieties attēlu, lai skatītu to pilnekrāna režīmā.

Ritiniet pa kreisi vai pa labi, lai apskatītu nākamo vai iepriekšējo attēlu.

Tuvināšana un tālināšana

Lai tuvinātu attēlu, izmantojiet kādu no šīm metodēm:

- Lai tuvinātu, divreiz pieskarieties jebkurā attēla vietā.
- Jebkurā attēla vietā izpletiet pirkstus, lai tuvinātu. Sakniebiet pirkstus, lai tālinātu, vai divreiz pieskarieties, lai atgrieztos.

Videoklipu atskaņošana

Video failu priekšskatījumā ir redzama ikona . Atlasiet videoklipu, lai to skatītos, un pieskarieties pie .

Attēlu rediģēšana

Attēla skatīšanas laikā pieskarieties pie ☰ un izmantojiet šādas funkcijas:

- **Sejas atzīme**: reģistrējiet sejas attēlā kā sejas atzīmes.
- **Draugu atzīmēšana**: iestatiet kameru rādīt konteksta atzīmes.
- **Piev. laika ziņu atzīmi**: pievienojiet laikapstākļu atzīmi.
- **Fotoattēla rāmis**: izmantojiet šo iespēju, lai zem attēla uzrakstītu piezīmi. Rediģētais attēls tiek saglabāts mapē **Photo frame**.
- **Fotoattēla piezīme**: izmantojiet šo iespēju, lai uzrakstītu piezīmi attēla aizmugurē. Pieskarieties pie ✎, lai rediģētu piezīmi.
- **Kopēt starpliktuvē**: kopējiet attēlu starpliktuvē.
- **Pagriezt pa kreisi**: pagrieziet attēlu pretēji pulksteņrādītāju kustības virzienam.
- **Pagriezt pa labi**: pagrieziet attēlu pulksteņrādītāju kustības virzienā.
- **Apgriezt**: mainiet zilā rāmja lielumu, lai apgrieztu un saglabātu tajā redzamo attēlu.
- **Rediģēt**: lai rediģētu attēlu, palaidiet **Paper Artist** vai **Fotoattēlu redaktors**.
- **Iestatīt kā**: iestatiet attēlu kā fona attēlu vai kontaktpersonas attēlu.
- **Draugu fotoattēlu kopīgošana**: nosūtiet attēlu personai, kuras seja ir atzīmēta attēlā.
- **Drukāt**: drukājiet attēlu, izmantojot USB vai Wi-Fi savienojumu. Ierīce ir saderīga tikai ar noteiktiem Samsung printeriem.
- **Pārdēvēt**: pārdēvējiet failu.
- **Meklēt tuvumā esošās ierīces**: meklējiet ierīces, kurām aktivēta multivides kopīgošana.
- **Dati**: skatiet datus par attēlu.

Izlases attēli

Attēla skatīšanas laikā pieskarieties pie ★, lai pievienotu attēlu izlases sarakstam.

Attēlu dzēšana

Izmantojiet kādu no šīm metodēm:

- Mapē pieskarieties pie → **Izvēlieties objektu**, atzīmējiet attēlus un pieskarieties pie .
- Attēla skatīšanas laikā pieskarieties pie .

Attēlu kopīgošana

Izmantojiet kādu no šīm metodēm:

- Mapē pieskarieties pie → **Izvēlieties objektu**, atzīmējiet attēlus un pieskarieties pie , lai nosūtītu tos citām personām.
- Attēla skatīšanas laikā pieskarieties pie , lai nosūtītu to citām personām vai kopīgotu sociālo tīklu pakalpojumos.

Iestatīšana par fona attēlu

Attēla skatīšanas laikā pieskarieties pie → **Iestatīt kā**, lai iestatītu to kā fona attēlu vai piešķirtu kontaktpersonai.

Seju atzīmēšana

Attēla skatīšanas laikā pieskarieties pie → **Sejas atzīme** → **Ieslēgt**. Ap atpazīto seju tiek parādīts dzeltens ietvars. Pieskarieties pie šīs sejas, pieskarieties pie **Pievienot vārdu** un izvēlieties vai pievienojiet kontaktpersonu.

Kad attēlā tiek parādīta sejas atzīme, pieskarieties tai un izmantojiet pieejamās opcijas, piemēram, zvanīšanu vai ziņojuma sūtīšanu.

Sejas atpazīšana var neizdoties atkarībā no sejas leņķa, sejas lieluma, ādas krāsas, sejas izteiksmes, apgaismojuma vai fotografējamā cilvēka valkātajiem aksesuāriem.

Atzīmju palīga izmantošana

Attēla skatīšanas laikā pieskarieties pie [menu icon] → **Draugu atzīmēšana**, lai parādītu konteksta atzīmi (laikapstākļus, vietu, datumu un personas vārdu) attēla atvēršanas laikā.

Paper Artist

Izmantojiet šo programmu, lai attēli izskatītos kā ilustrācijas ar smieklīgiem efektiem vai ietvariem.

Programmu sarakstā pieskarieties pie **Paper Artist**.

Izmantojiet mākslinieciskus rīkus attēla rediģēšanai. Rediģētais attēls tiek saglabāts **Galerija** → **Paper Pictures**.

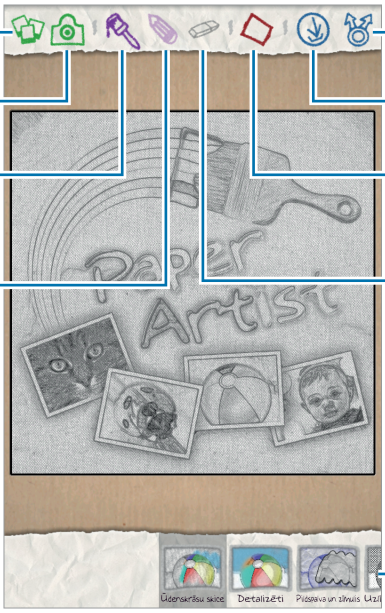

Video atskaņotājs

Izmantojiet šo programmu, lai atskaņotu video failus.

Programmu sarakstā pieskarieties pie **Video atskaņotājs**.

- Nebloķējiet ierīces ekrānu, atskaņojot DivX video pēc pieprasījuma. Katru reizi, kad bloķējat ekrānu DivX video pēc pieprasījuma atskaņošanas laikā, viena no jums pieejamajām izīrēšanas reizēm tiek zaudēta.
- Daži failu formāti var nebūt atbalstīti atkarībā no ierīcē instalētās programmatūras.
- Daži faili var netikt atskaņoti pareizi kodējuma dēļ.

Videoklipu atskaņošana

Izvēlieties atskaņojamo video.

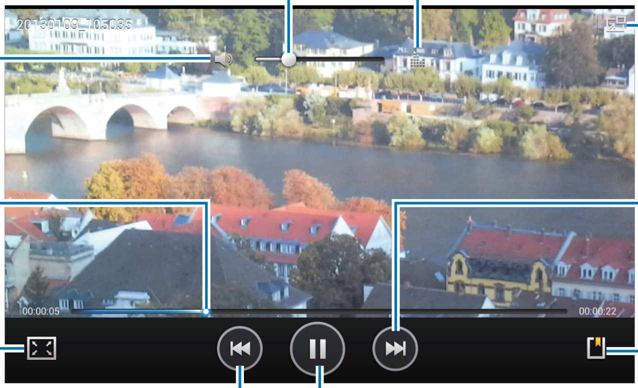

Video klipu dzēšana

Pieskarieties pie ☰ → **Dzēst**, atzīmējiet dzēšamos video klipus un pieskarieties pie **Dzēst**.

Videoklipu koplietošana

Pieskarieties pie ☰ → **Koplietot, izmantojot**, izvēlieties koplietošanas metodi, izvēlieties videoklipus, tos atzīmējot, un pieskarieties pie **Koplietot**.

Uznirstošā videoklipu atskaņotāja izmantošana

Izmantojiet šo funkciju, lai izmantotu citas programmas, neaizverot videoklipu atskaņotāju. Video klipu skatīšanas laikā pieskarieties pie ⧉, lai izmantotu uznirstošo atskaņotāju.

Uz ekrāna attāliniet divus pirkstus vienu no otra, lai palielinātu atskaņotāju, vai sakniebiet tos, lai atskaņotāju samazinātu. Lai pārvietotu atskaņotāju, velciet to uz citu vietu.

YouTube

Izmantojiet šo programmu, lai skatītos video klipus YouTube tīmekļa vietnē.

Programmu sarakstā pieskarieties pie **YouTube**.

Šī programma var nebūt pieejama atkarībā no reģiona vai pakalpojumu sniedzēja.

Videoklipu skatīšanās

Pieskarieties pie un ievadiet atslēgvārdu. Izvēlieties kādu no meklēšanas rezultātiem, lai skatītos video klipu.

Pagrieziet ierīci ainavorientācijā, lai skatītos pilnekrāna režīmā.

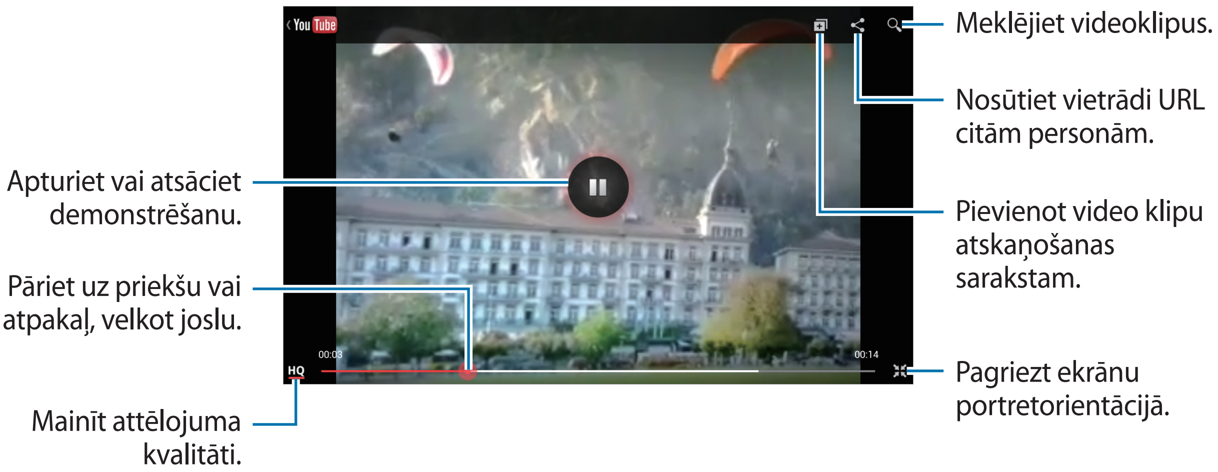

Videoklipu koplietošana

Izvēlieties skatāmo video klipu, pieskarieties pie un izvēlieties kopīgošanas metodi.

Videoklipu augšupielāde

Izvēlieties savu kontu, pieskarieties pie , izvēlieties video klipu, ievadiet informāciju par video klipu un pieskarieties pie **AUGŠUPIELĀDĒT**.

Flipboard

Izmantojiet šo programmu, lai piekļūtu saviem personalizētajiem žurnāliem.

Programmu sarakstā pieskarieties pie **Flipboard**.

Šī programma var nebūt pieejama atkarībā no reģiona vai pakalpojumu sniedzēja.

Lai palaistu Flipboard, uzsitiet sveiciena ekrāna kreisajā pusē, pieskarieties pie **Sākt**, izvēlieties ziņu tematus un pieskarieties pie **Veidot savu Flipboard**.

Izvēlieties rubriku vai tematu, pāršķirstiet Flipboard lapas un izvēlieties lasāmo rakstu.

Raksta lasīšanas laikā izmantojiet šādas ikonas:

- : atgriezties iepriekšējā lapā.
- : skatīt citu lasītāju komentārus par rakstu.
- : kopīgojiet rakstu, izmantojot Twitter.
- : kopīgot rakstu ar citiem.
- : pievienojiet rakstu Twitter izlases sarakstam.

Programmu un multivides veikali

Play veikals

Izmantojiet šo programmu, lai iegādātos un lejupielādētu programmas un spēles, kuras var darbināt šajā ierīcē.

Programmu sarakstā pieskarieties pie **Play veik.**

Šī programma var nebūt pieejama atkarībā no reģiona vai pakalpojumu sniedzēja.

Programmu instalēšana

Pārlūkojiet programmas pēc kategorijas vai pieskarieties pie , lai meklētu pēc atslēgvārda.

Izvēlieties kādu programmu, lai skatītu informāciju par to. Lai to lejupielādētu, pieskarieties pie **Instalēt**. Ja programma nav bezmaksas, pieskarieties pie cenas un izpildiet ekrānā parādītās instrukcijas, lai veiktu iegādes procesu.

- Ja ir pieejama kādas no instalētajām programmām jauna versija, ekrāna augšdaļā tiek parādīta atjauninājuma ikona, lai paziņotu par pieejamo atjauninājumu. Atveriet paziņojumu paneli un pieskarieties pie ikonas, lai atjauninātu programmu.
- Lai instalētu programmas, kas lejupielādētas no citiem avotiem, programmu sarakstā pieskarieties pie **Iestatīj.** → **Drošība** → **Nezināmi avoti**.

Programmu atinstalēšana

Atinstalējiet programmas, ko iegādājāties tiešsaistes veikalā **Play veik.**

Pieskarieties pie , instalēto programmu sarakstā izvēlieties dzēšamo programmu un pieskarieties pie **Atinstalēt**.

Samsung Apps

Izmantojiet šo programmu, lai iegādātos un lejupielādētu Samsung programmas. Papildinformāciju meklējiet vietnē *www.samsungapps.com*.

Programmu sarakstā pieskarieties pie **Samsung Apps**.

Šī programma var nebūt pieejama atkarībā no reģiona vai pakalpojumu sniedzēja.

Programmu instalēšana

Pārlūkojiet programmas pēc kategorijas. Pieskarieties pie ☰, lai izvēlētos kategoriju.

Lai meklētu programmu, ekrāna augšdaļā pieskarieties pie 🔍 un meklēšanas laukā ievadiet atslēgvārdu.

Izvēlieties kādu programmu, lai skatītu informāciju par to. Lai to lejupielādētu, pieskarieties pie **Iegūt** vai **Iegādāties**.

Ja ir pieejama kādas no instalētajām programmām jauna versija, ekrāna augšdaļā tiek parādīta atjauninājuma ikona, lai paziņotu par pieejamo atjauninājumu. Atveriet paziņojumu paneli un pieskarieties pie ikonas, lai atjauninātu programmu.

Game Hub

Izmantojiet šo programmu, lai piekļūtu spēlēm.

Programmu sarakstā pieskarieties pie **Game Hub**.

Šī programma var nebūt pieejama atkarībā no reģiona vai pakalpojumu sniedzēja.

Ritiniet pa kreisi vai pa labi un izvēlieties kādu spēli, ko lejupielādēt no **Samsung Apps**.

Music Hub

Izmantojiet šo programmu, lai atskaņotu mūziku un iegādātos dziesmas vai albumus no kataloga Music Hub.

Parakstieties uz Music Hub premium pakalpojumu:

- sinhronizējiet personīgo mūzikas kolekciju ar mākoņa krātuvi serverī;
- straumējiet pilna garuma dziesmas no kataloga Music Hub;
- atklājiet mūziku, saņemot individuāli pielāgotos ieteikumus, un
- klausieties personīgo radio.

Lai uzzinātu vairāk, pieskarieties pie ☰ → **Palīdzība**.

Programmu sarakstā pieskarieties pie **Music Hub**.

- Šī programma var nebūt pieejama atkarībā no reģiona vai pakalpojumu sniedzēja.
- Dažas funkcijas var atšķirties atkarībā no abonementa noteikumiem.
- Dažas funkcijas, tostarp straumēšanas pakalpojumi, var nebūt pieejami atkarībā no reģiona vai pakalpojumu sniedzēja.

MY MUSIC

Tas nodrošina visu mūziku, kas atrodas jūsu datorā, kurā ir instalēta programma Music Hub. Varat veidot jaunus atskaņošanas sarakstus un tos automātiski sinhronizēt ar datoru. Lai atskaņotu mūziku, izvēlieties mūzikas kategoriju un pēc tam izvēlieties atskaņojamo dziesmu.

CATALOG

Tas nodrošina mūzikas katalogu mūzikas pārlūkošanai un straumēšanai. Lai straumētu mūziku, izvēlieties mūzikas kategoriju un pēc tam izvēlieties atskaņojamo dziesmu. Lai iegādātos dziesmas, pieskarieties pie ⊙ blakus dziesmai un tad pieskarieties pie iegādes iespējas.

RADIO

Klausieties mūziku personīgajās radiostacijās.

Play grāmatas

Izmantojiet šo programmu, lai lasītu vai lejupielādētu grāmatu failus.

Programmu sarakstā pieskarieties pie **Play grāmatas**.

Šī programma var nebūt pieejama atkarībā no reģiona vai pakalpojumu sniedzēja.

Izvēlieties grāmatas failu, ritinot pa labi vai pa kreisi. Grāmatas faila lasīšanas laikā pieskarieties pie , lai piekļūtu papildu iespējām.

Lai iegādātos grāmatu failus, pieskarieties pie .

Play filmas

Izmantojiet šo programmu, lai skatītos, lejupielādētu un iznomātu filmas vai TV raidījumus.

Programmu sarakstā pieskarieties pie **Play filmas**.

Šī programma var nebūt pieejama atkarībā no reģiona vai pakalpojumu sniedzēja.

Ekrāna augšdaļā izvēlieties kādu kategoriju un pēc tam izvēlieties kādu filmu, TV programmu vai video klipu iegādei vai iznomāšanai.

Play mūzika

Izmantojiet šo programmu, lai klausītos ierīcē saglabāto mūziku vai straumētu mūziku no Google mākoņpakalpojuma.

Programmu sarakstā pieskarieties pie **Play mūzika**.

Šī programma var nebūt pieejama atkarībā no reģiona vai pakalpojumu sniedzēja.

Atskaņojiet mūziku, izvēloties mūzikas kategoriju vai koplietojot dziesmas ar citiem, augšupielādējot tos Google mākoņpakalpojumā.

Play žurnāli

Izmantojiet šo programmu, lai lasītu vai lejupielādētu žurnālus.

Programmu sarakstā pieskarieties pie **Play žurnāli**.

Šī programma var nebūt pieejama atkarībā no reģiona vai pakalpojumu sniedzēja.

Izvēlieties kategoriju un pēc tam izvēlieties žurnāls.

Readers Hub

Izmantojiet šo programmu, lai lejupielādētu vai lasītu grāmatu failus.

Programmu sarakstā pieskarieties pie **Readers Hub**.

Šī programma var nebūt pieejama atkarībā no reģiona vai pakalpojumu sniedzēja.

Izvēlieties lasāmo grāmatu. Lai lejupielādētu grāmatu failus, dodieties uz Readers Hub Store.

Video Hub

Izmantojiet šo programmu, lai piekļūtu video klipiem un tos iegādātos.

Programmu sarakstā pieskarieties pie **Video Hub**.

Šī programma var nebūt pieejama atkarībā no reģiona vai pakalpojumu sniedzēja.

Izvēlieties kategoriju un pēc tam izvēlieties video klipu.

Learning Hub

Izmantojiet šo programmu, lai piekļūtu mācību materiāliem.

Programmu sarakstā pieskarieties pie **Learning Hub**.

Šī programma var nebūt pieejama atkarībā no reģiona vai pakalpojumu sniedzēja.

Izvēlieties kategoriju un pēc tam izvēlieties video lekciju vai grāmatu.

Utilītas

S Note

Izmantojiet šo programmu, lai izveidotu piezīmes, izmantojot attēlus un balss ierakstus.

Programmu sarakstā pieskarieties pie **S Note**.

Piezīmju veidņu izvēle

Pieskarieties pie + un izvēlieties kādu no šīm veidnēm:

- **Piezīme** / **Brīva piezīme** / **Atgādne**: izveidojiet vienkāršu piezīmi no tukšas lapas.
- **Sapulces piezīme**: izveidojiet piezīmes par sapulču, konferenču vai lekciju norisi.
- **Žurnāls**: izveidojiet multivides piezīmi, ievietojot multivides failus.
- **Dienasgrāmata**: izveidojiet foto dienasgrāmatu.
- **Recepte**: izveidojiet savu recepti.
- **Ceļošana**: izveidojiet ceļojuma piezīmes.
- **Piezīme ainavas skatā**: izveidojiet piezīmi ainavas režīmā.
- **Dzimšanas diena**: izveidojiet apsveikuma kartiņu.

Piezīmju sastādīšana

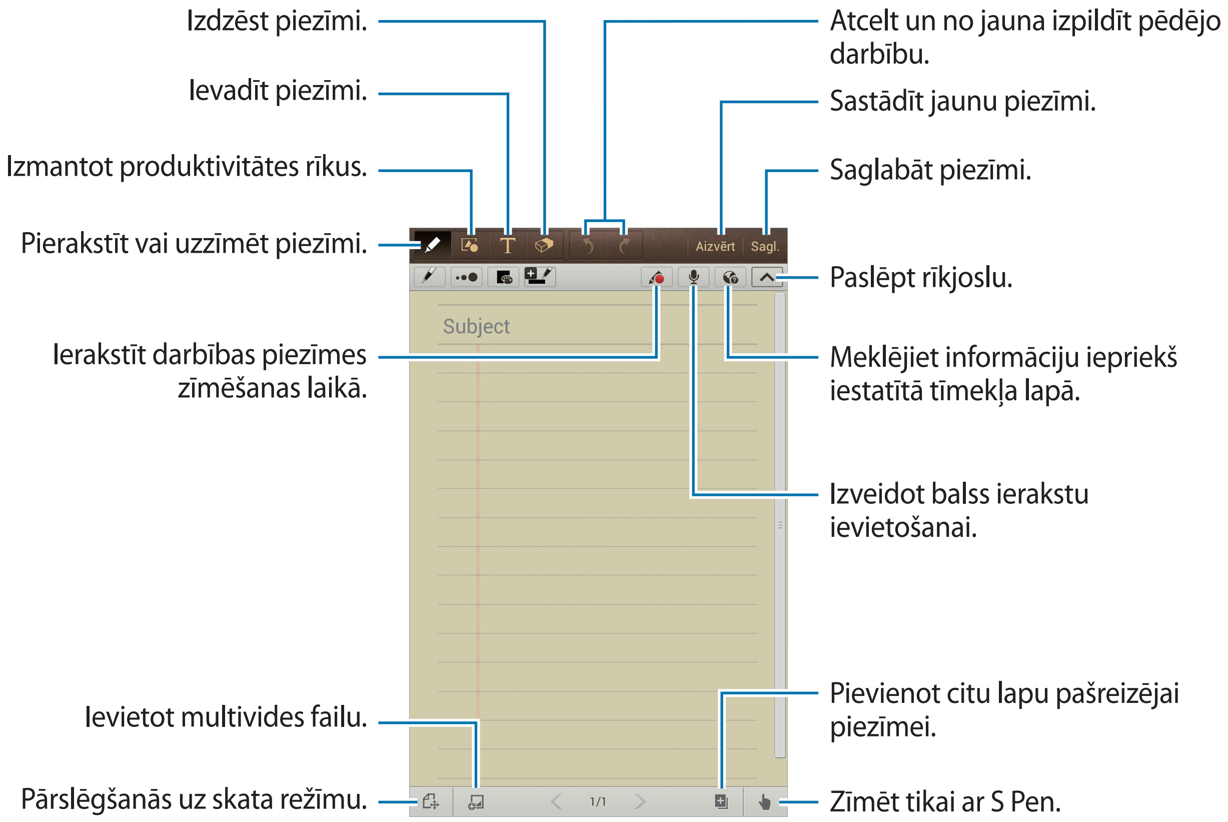

Dzēšot piezīmi, pieskarieties pie , lai mainītu dzēšgumijas veidu, pieskarieties pie , lai mainītu dzēšgumijas izmēru, vai pieskarieties pie **Notīrīt visu**, lai notīrītu piezīmi.

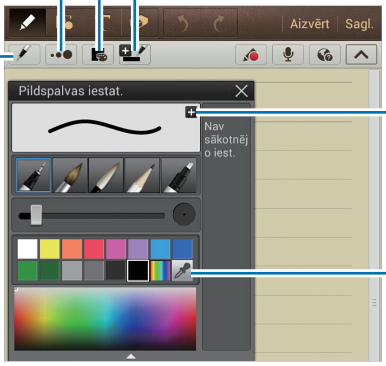

Lai mainītu lapas fonu, pieskarieties pie → **Mainīt fonu**.

Lai pievienotu atzīmes, pieskarieties pie → **Piev. atz.**

Multivides failu vai balss ieraksta ievietošana

Lai ievietotu multivides failus, pieskarieties pie . Lai ievietotu balss ierakstu, pieskarieties pie .

Produktivitātes rīku izmantošana

Pieskarieties pie un izvēlieties kādu no šiem rīkiem:

- : pārveidojiet uzzīmēto formu.
- : pārveidojiet ar roku rakstīto formulu par labi organizētu formulu. Lai iegūtu detalizētu informāciju par formulu, pieskarieties pie **Meklēt**.
- : pārveidojiet ar roku rakstītu piezīmi.

Piezīmju pārlūkošana

Pārlūkojiet piezīmju sīktēlus, ritinot uz augšu vai uz leju.

Lai piezīmes sinhronizētu ar Samsung kontu, pieskarieties pie → **Atsvaidzināt**.

Lai piezīmes kārtotu pēc datuma, virsraksta vai citiem parametriem, pieskarieties pie → **Kārtot pēc**.

Lai mainītu skata režīmu, pieskarieties pie → **Saraksta skats**.

Lai izveidotu piezīmi, importējot PDF, attēla failu vai piezīmi, pieskarieties pie → **Importēt**.

Lai eksportētu piezīmes citā faila formātā, pieskarieties pie → **Eksportēt**.

Lai piezīmi nosūtītu citiem, pieskarieties pie → **Kopl., izm.**

Lai izveidotu mapi, pieskarieties pie → **Izveidot mapi**.

Lai mainītu piezīmju secību, pieskarieties pie → **Mainīt secību**.

Lai kopētu piezīmes, pieskarieties pie → **Kopēt**.

Lai piezīmes pārvietotu uz citu mapi, pieskarieties pie → **Pārvietot**.

Lai mainītu S Note iestatījumus, pieskarieties pie → **Iestatījumi**.

Lai piekļūtu S Note palīdzības informācijai, pieskarieties pie → **Palīdzība**.

Piezīmes skatīšana

Pieskarieties pie piezīmes sīktēla, lai to atvērtu.

Lai pārietu uz citām piezīmes lapām, pieskarieties pie vai .

Lai izveidotu piezīmi, pieskarieties pie → **Izveidot piezīmi**.

Lai piezīmi nosūtītu citiem, pieskarieties pie → **Kopl., izm.**

Lai saglabātu piezīmi kā attēla failu vai PDF failu, pieskarieties pie → **Eksportēt**.

Lai pievienotu vai dzēstu lapas, pieskarieties pie → **Rediģēt lapas**.

Lai piezīmi dzēstu, pieskarieties pie → **Dzēst**.

Lai pievienotu atzīmes, pieskarieties pie → **Piev. atz.**

Lai piezīmi saglabātu kā notikumu, pieskarieties pie → **Izveidot notikumu**.

Lai sākuma ekrānā pievienotu ātrpiekļuvi uz piezīmi, pieskarieties pie → **Iestatīt kā ātrpiekļuvi**.

Lai piezīmi izdrukātu, izmantojot USB vai Wi-Fi savienojumu, pieskarieties pie → **Drukāt**. Ierīce ir saderīga tikai ar noteiktiem Samsung printeriem.

Lai piezīmi iestatītu kā fona attēlu vai piešķirtu kontaktpersonai, pieskarieties pie → **Iestatīt kā**.

aNote HD

Izmantojiet šo programmu, lai izveidotu piezīmi.

Programmu sarakstā pieskarieties pie **aNote HD**.

Piezīmju sastādīšana

Pieskarieties pie , lai izveidotu piezīmi.

Lai pievienotu ātru piezīmi, pieskarieties pie .

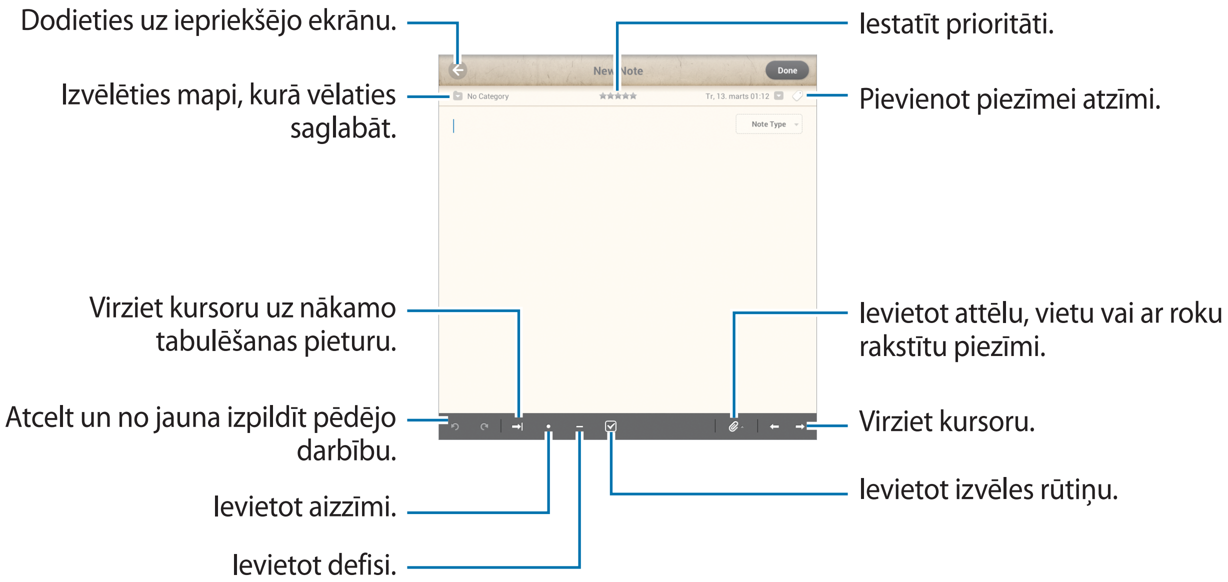

Piezīmju pārlūkošana

Izvēlieties mapi un pārlūkojiet piezīmes, ritinot piezīmju sarakstu uz augšu vai uz leju.

Lai skatītu piezīmes kalendāra režīmā, pieskarieties pie .

Lai meklētu piezīmi, pieskarieties pie .

Lai dzēstu vai pārvietotu piezīmi, pieskarieties pie .

Lai mainītu piezīmju saraksta skata režīmu, pieskarieties pie .

Lai kārtotu piezīmes pēc datuma, virsraksta vai prioritātes, pieskarieties pie .

Lai dzēstu vai pārvietotu mapi, pieskarieties pie .

Piezīmes skatīšana

Pieskarieties pie piezīmes, lai to atvērtu.

Lai pārietu uz citām piezīmēm, pieskarieties pie vai .

Lai mainītu piezīmes iestatījumus, pieskarieties pie .

Lai ievietotu attēlu, vietu vai ar roku rakstītu piezīmi, pieskarieties pie .

Lai piezīmi dzēstu, pieskarieties pie .

Lai bloķētu piezīmi, un citi to nevarētu rediģēt, pieskarieties pie .

S Planner

Izmantojiet šo programmu, lai pārvaldītu notikumus un uzdevumus.

Programmu sarakstā pieskarieties pie **S Planner**.

Notikumu vai uzdevumu izveide

Pieskarieties pie un izmantojiet kādu no šīm metodēm:

- **Pievienot notikumu**: ievadiet notikumu ar pēc izvēles iestatītu atkārtošanu.
- **Pievienot uzdevumu**: ievadiet uzdevumu ar pēc izvēles iestatītu prioritāti.
- **Pievienot piezīmi:** izveidojiet ar roku rakstītu piezīmi, lai to pievienotu datumam.

Lai notikumu vai uzdevumu pievienotu ātrāk, pieskarieties datumam, lai to atlasītu, un pieskarieties tam vēlreiz.

Ievadiet virsrakstu un norādiet kalendāru, kas jāizmanto vai ar kuru jāsinhronizē. Pēc tam pieskarieties pie **Rediģēt notikuma datus** vai **Rediģēt uzdevuma datus**, lai pievienotu plašāku informāciju, piemēram, notikuma atkārtošanas biežumu, tuvošanās brīdinājuma laiku vai norises vietu.

Pievienojiet karti, kurā norādīta notikuma norises vieta. Laukā **Atrašanās vieta** ievadiet atrašanās vietu, blakus laukam pieskarieties pie un norādiet precīzu atrašanās vietu, pieskaroties un turot parādītajā kartē.

Pievienojiet piezīmi no S Note. Pieskarieties pie **Piezīmes** un izveidojiet jaunu piezīmi vai izvēlieties kādu no esošajām piezīmēm.

Attēla pievienošana. Pieskarieties pie **Attēli** un uzņemiet fotoattēlu vai izvēlieties kādu no esošajiem fotoattēliem.

Sinhronizēšana ar Google kalendāru

Programmu sarakstā pieskarieties pie **Iestatīj.** → **Google** sadaļā **Konti** → Google konts → **Sinhronizēt Kalendārs** → **Sinhr.tūlīt**. Lai manuāli sinhronizētu atjaunināšanai, programmu sarakstā pieskarieties pie **S Planner** → → **Sinhronizēšana**.

Lai parādītu sinhronizēto notikumu vai uzdevumu, pieskarieties pie → **Iestatījumi** → **Skatīt iestatījumus** → **Kalendāri** → **Displejs**, izvēlieties Google kontu un pieskarieties pie **Labi**.

Kalendāra veida maiņa

Pieskarieties ekrāna kreisajā augšējā stūrī un izvēlieties vienu no dažādajiem kalendāra veidiem, tai skaitā gada, mēneša, nedēļas u.c. Kalendāra veida maiņai var izmantot saspiešanas žestu. Piemēram, saspiediet pirkstus, lai pārietu no mēneša kalendāra uz gada kalendāru, un izvērsiet pirkstus, lai pārietu no gada kalendāra atpakaļ pie mēneša kalendāra.

Notikumu meklēšana

Pieskarieties pie un ievadiet meklējamo atslēgvārdu.

Lai skatītu šodienas notikumus, ekrāna augšdaļā pieskarieties pie **Šodien**.

Notikumu dzēšana

Izvēlieties datumu un pieskarieties pie → **Dzēst**.

Notikumu kopīgošana

Izvēlieties notikumu, pieskarieties pie → **Koplietot, izmantojot** un izvēlieties kopīgošanas metodi.

Polaris Office

Izmantojiet šo programmu, lai rediģētu dokumentus dažādos formātos, tai skaitā izklājlapas un prezentācijas.

Programmu sarakstā pieskarieties pie **Polaris Office**.

Dažas funkcijas var nebūt pieejamas atkarībā no izvēlētā faila tipa.

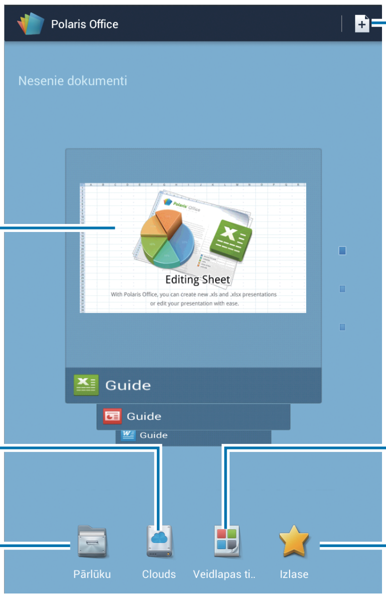

Izveidot dokumentu.

Ritināt uz augšu vai uz leju, lai skatītu nesenos dokumentus.

Skatīt un pārvaldīt dokumentus tiešsaistē.

Pārlūkot dokumentu formātus.

Pārlūkot mapes.

Skatīt iecienītākos dokumentus.

Dokumentu izveide

Pieskarieties pie [icon] un pēc tam izvēlieties dokumenta veidu.

Dokumentu rediģēšanai izmantojiet rediģēšanas rīkjoslu ekrāna augšdaļā.

Lai pabeigtu, pieskarieties pie [icon] → **Saglabāt**, ievadiet faila nosaukumu, izvēlieties mapi, kurā vēlaties saglabāt, un pēc tam pieskarieties pie **Saglabāt**.

Dokumentu lasīšana

Pieskarieties failam sadaļā **Nesenie dokumenti**. Vai arī pieskarieties pie **Pārlūku**, **Clouds**, **Veidlapas tips** vai **Izlase** un pēc tam izvēlieties failu, kuru vēlaties atvērt.

Lai sāktu slaidrādi, pieskarieties pie [icon] → **Slaidrādes**.

Lai meklētu teksta virkni dokumentā, pieskarieties pie [icon].

Pieskarieties pie [icon] un izmantojiet kādu no šīm funkcijām:

Dokuments

- **Saglabāt kā**: dokumenta saglabāšana ar citu nosaukumu.
- **Eksportēt PDF**: dokumenta saglabāšana PDF faila formātā.
- **atrast un aizstāt**: teksta meklēšana vai aizstāšana.
- **Lapas izkārtojums**: lapu izkārtojuma maiņa.
- **Skats pilnā platumā**: tikai dokumenta satura skatīšana, nerādot piemales.
- **Tuvināt/tālināt**: skata izmēra maiņa.
- **Pārkārtošana teksts**: teksta pārkārtošana, lai tas iekļautos ekrānā.
- **Atgādinājums ieslēgts**: dokumenta komentāru skatīšana.
- **TTS**: dokumenta lasīšana, izmantojot teksta pārveides runā funkciju.
- **Drukāt**: drukājiet dokumentu, izmantojot USB vai Wi-Fi savienojumu. Ierīce ir saderīga tikai ar noteiktiem Samsung printeriem.

Prezentācija

- **Slaidrādes**: slaidrādes sākšana.
- **Saglabāt kā**: dokumenta saglabāšana ar citu nosaukumu.
- **Eksportēt PDF**: dokumenta saglabāšana PDF faila formātā.
- **atrast un aizstāt**: teksta meklēšana vai aizstāšana.
- **Viena slaida skats**: slaidu skatīšana pēc kārtas.
- **Tuvināt/tālināt**: skata izmēra maiņa.
- **Drukāt**: drukājiet dokumentu, izmantojot USB vai Wi-Fi savienojumu. Ierīce ir saderīga tikai ar noteiktiem Samsung printeriem.

Izklājlapa

- **Saglabāt kā**: dokumenta saglabāšana ar citu nosaukumu.
- **atrast un aizstāt**: teksta meklēšana vai aizstāšana.
- **aizsargāt darblapu**: lapas bloķēšana, lai citi to nevarētu rediģēt.
- **salt**: izvēlētās rindas noturēšana vietā.
- **pārrēķināt**: lapas funkciju pārrēķināšana.
- **Kārtot**: šūnu šķirošana pēc noteikta kritērija.
- **Filtrēt**: šūnu skatīšana, kas filtrētas pēc noteikta kritērija.
- **Tuvināt/tālināt**: skata izmēra maiņa.
- **Drukāt**: drukājiet dokumentu, izmantojot USB vai Wi-Fi savienojumu. Ierīce ir saderīga tikai ar noteiktiem Samsung printeriem.

Teksts

- **Saglabāt kā**: dokumenta saglabāšana ar citu nosaukumu.
- **TTS**: dokumenta lasīšana, izmantojot teksta pārveides runā funkciju.
- **Drukāt**: drukājiet dokumentu, izmantojot USB vai Wi-Fi savienojumu. Ierīce ir saderīga tikai ar noteiktiem Samsung printeriem.

Dropbox

Izmantojiet šo programmu, lai saglabātu failus un koplietotu ar citiem, izmantojot Dropbox mākoņpakalpojumu. Saglabājot failus Dropbox mākoņpakalpojumā, jūsu ierīce tiek automātiski sinhronizēta ar tīmekļa serveri un citiem datoriem, kuros ir instalēts pakalpojums Dropbox.

Programmu sarakstā pieskarieties pie **Dropbox**.

Šī programma var nebūt pieejama atkarībā no reģiona vai pakalpojumu sniedzēja.

Pirmoreiz izmantojot Dropbox, pieskarieties pie **Start**, lai to aktivizētu. Lai pabeigtu iestatīšanu, izpildiet ekrānā redzamos norādījumus.

Kad Dropbox ir aktivizēts, ar ierīces kameru uzņemtie fotoattēli un video tiek automātiski augšupielādēti Dropbox. Lai apskatītu augšupielādētos fotoattēls vai video, pieskarieties pie .

Lai augšupielādētu failus pakalpojumā Dropbox, pieskarieties pie → → **Upload here** → **Photos or videos** vai **Other files**. Lai atvērtu failus Dropbox, izvēlieties failu.

Attēlu vai videoklipu skatīšanas laikā pieskarieties pie , lai tos pievienotu izlases sarakstam. Lai atvērtu failus izlases sarakstā, pieskarieties pie .

Modinātājs

Izmantojiet šo programmu, lai iestatītu modinātāja signālus un brīdinājumus par svarīgiem notikumiem.

Programmu sarakstā pieskarieties pie **Modinātājs**.

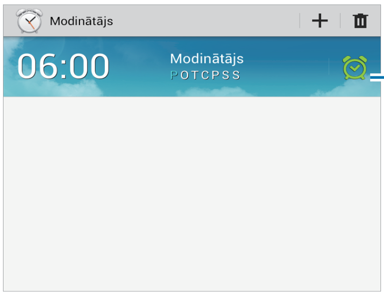

Ieslēgt vai izslēgt šo modinātāju.

Modinātāja iestatīšana

Pieskarieties pie +, iestatiet modinātāja signāla aktivizēšanas laiku, izvēlieties dienas, kad atkārtot signālu, un pieskarieties pie **Saglabāt**.

- **Atlikt**: iestatiet intervālu un signāla atkārtošanas reižu skaitu iestatītajā periodā.
- **Viedais modinātājs**: iestatiet modinātāja aktivizēšanu pirms iestatītā laika.

Signālu apturēšana

Lai apturētu signālu, velciet ✕ ārpus lielā apļa. Lai atkārtotu signālu pēc noteikta laika, velciet ZZ ārpus lielā apļa.

Signālu dzēšana

Pieskarieties un turiet signālu un pieskarieties pie **Dzēst**.

Pasaules pulkstenis

Izmantojiet šo programmu, lai skatītu laiku jebkurā pasaules vietā.

Programmu sarakstā pieskarieties pie **Pasaules pulkstenis**.

Pulksteņu izveidošana

Pieskarieties pie 🌐, ievadiet pilsētas nosaukumu vai izvēlieties pilsētu uz globusa un pēc tam pieskarieties pie +.

Lai lietotu vasaras laiku, pieskarieties un turiet pulksteni un pieskarieties pie **Vasaras laika iestatījumi**.

Pulksteņu dzēšana

Pieskarieties pie 🗑, izvēlieties pulksteņus un pieskarieties pie **Dzēst**.

Kalkulators

Izmantojiet šo programmu vienkāršu vai komplicētu aprēķinu veikšanai.

Programmu sarakstā pieskarieties pie **Kalkulators**.

Lai parādītu zinātnisko kalkulatoru, pagrieziet ierīci ainavorientācijā. Ja **Ekrāna pagrieš.** ir deaktivēta, pieskarieties pie ☰ → **Zinātniskais kalkulators**.

Lai skatītu aprēķinu vēsturi, pieskarieties pie ▬, lai paslēptu tastatūru.

Lai notīrītu vēsturi, pieskarieties pie ☰ → **Nodzēst vēsturi**.

Lai mainītu vēstures rakstzīmju lielumu, pieskarieties pie ☰ → **Teksta lielums**.

S Voice

Izmantojiet šo programmu, lai ar balss komandu liktu ierīcei sastādīt numuru, nosūtīt ziņojumu, rakstīt piezīmi utt.

Programmu sarakstā pieskarieties pie **S Voice**.

Šī programma var nebūt pieejama atkarībā no reģiona vai pakalpojumu sniedzēja.

Tālāk ir uzskaitīti vairāki balss komandu veidi:

- Atvērt mūziku
- Palaist kalkulatoru
- Zvanīt Lulu uz mobilo
- Zvanīt Lulu uz darbu
- Pārbaudīt sarakstu

Padomi labākas balss atpazīšanas nodrošināšanai

- Runājiet skaidri.
- Runājiet klusās vietās.
- Neizmantojiet aizvainojošus vai žargona vārdus.
- Izvairieties runāt dialektā.

Atkarībā no apkārtējiem apstākļiem vai runas veida, ierīce var neatpazīt izrunātās komandas vai izpildīt neatbilstošas darbības.

Google

Izmantojiet šo programmu, lai meklētu ne tikai internetā, bet arī programmas un to saturu šajā ierīcē.

Programmu sarakstā pieskarieties pie **Google**.

Meklēšana ierīcē

Pieskarieties meklēšanas laukā un ievadiet atslēgvārdu. Vai arī pieskarieties pie 🎤, izrunājiet atslēgvārdu un tad izvēlieties vienu no parādītajiem atslēgvārdiem.

Ja no programmām netiek saņemti meklēšanas rezultāti, tiek parādīta tīmekļa pārlūkprogramma ar meklēšanas rezultātiem.

Meklēšanas diapazons

Lai izvēlētos, kurās programmās meklēt, pieskarieties pie ☰ → **Iestatījumi** → **Meklēšana planšetdatorā** un atzīmējiet meklējamos vienumus.

Google Now

Palaidiet Google meklēšanu, lai skatītu Google Now kartes, kurās tiek rādīti pašreizējie laikapstākļi, informācija par sabiedrisko transportu, jūsu nākamā tikšanās un daudz kas cits, kas jums vis drīzāk būs nepieciešams.

Pievienojieties Google Now, kad atverat Google meklēšanu pirmo reizi. Lai mainītu Google Now iestatījumus, pieskarieties pie ☰ → **Iestatījumi** → **Google Now**.

Šī funkcija var nebūt pieejama atkarībā no reģiona vai pakalpojumu sniedzēja.

Balss meklēšana

Izmantojiet šo programmu, lai tīmekļa lapu meklēšanai izmantotu balsi.

Programmu sarakstā pieskarieties pie **Balss meklēšana**.

Šī programma var nebūt pieejama atkarībā no reģiona vai pakalpojumu sniedzēja.

Kad ekrānā parādās **Runāt tagad**, izrunājiet atslēgvārdu vai frāzi. Izvēlieties kādu no parādītajiem atslēgvārdiem.

Mani faili

Izmantojiet šo programmu, lai piekļūtu ierīcē saglabātajiem failiem, tai skaitā attēliem, videoklipiem dziesmām un audioklipiem.

Programmu sarakstā pieskarieties pie **Mani faili**.

Izvēlieties mapi, ko vēlaties atvērt. Lai atgrieztos vecākmapē, pieskarieties pie ⮤. Lai atgrieztos saknes direktorijā, pieskarieties pie ⌂.

Mapē izmantojiet kādu no šīm funkcijām:

- 🔍 : meklējiet failus.
- ▦ : mainiet skatīšanas režīmu.
- ⊞ : izveidojiet mapi.
- **Laiks**: kārtojiet failus vai mapes.

Izvēlieties failu vai mapi, to atzīmējot, un pēc tam izmantojiet vienu no šīm funkcijām:

- : kopējiet failus vai mapes uz citu mapi.
- : pārvietojiet failus vai mapes uz citu mapi.
- : izdzēsiet failus vai mapes.
- : sūtiet failus citiem.
- → **Pārdēvēt**: pārdēvējiet failu vai mapi.
- → **Dati**: skatiet faila vai mapes datus.

Lejupielādes

Izmantojiet šo programmu, lai skatītu ar programmām lejupielādētos failus.

Programmu sarakstā pieskarieties pie **Lejupiel.**

Šī programma var nebūt pieejama atkarībā no reģiona vai pakalpojumu sniedzēja.

Lai skatītu no interneta lejupielādētos failus, pieskarieties pie **Lejupiel. no intern.**, vai pieskarieties pie **Citas lejupielādes**, lai skatītu ar citām programmām, piemēram, **E-pasts**, lejupielādētos failus.

Izvēlieties failu, lai to atvērtu ar attiecīgo programmu.

Ceļošana un tuvākā apkaime

Kartes

Izmantojiet šo programmu, lai precīzi norādītu ierīces atrašanās vietu, meklētu vietas vai saņemtu norādījumus.

Programmu sarakstā pieskarieties pie **Maps**.

Šī programma var nebūt pieejama atkarībā no reģiona vai pakalpojumu sniedzēja.

Vietu meklēšana

Pieskarieties pie **Meklēt Maps**, ievadiet adresi un pieskarieties pie . Izvēlieties vietu, lai par to skatītu detalizētu informāciju. Lai meklētu vietas tuvākajā apkārtnē, pieskarieties pie → **Lokāli**.

Kad vieta ir atrasta, pieskarieties pie un izmantojiet vienu no šīm funkcijām:

- **Notīrīt karti**: notīriet karti.
- **Padarīt pieejamu bezsaistē**: saglabājiet karti norādītajā vietā, lai skatītu to bezsaistē.
- **Lokāli**: meklēt tuvējās vietas.
- **Slāņi**: pārklājiet vairākus slāņus, tai skaitā satelītattēlus, satiksmes informāciju u.c.
- **Latitude**: koplietojiet vietas informāciju ar draugiem.
- **Manas vietas**: skatiet tiešsaites kartes, ar zvaigznīti atzīmētās vietas, jaunākās vietas un vēl.
- **Iestatījumi**: mainiet kartes iestatījumus.
- **Palīdzība**: skatiet informāciju par kartes lietošanu.

Lai skatītu pašreizējo atrašanās vietu, pieskarieties pie .

Lai kartē tuvinātu vai tālinātu, uz ekrāna attāliniet divus pirkstus vienu no otra, lai tuvinātu, vai sakniebiet tos, lai tālinātu.

Norādījumu saņemšana nokļūšanai pie mērķa

1 Pieskarieties pie .

2 Pieskarieties pie un izvēlieties sākuma vietas un galamērķa ievades metodes:

- **Mana pašreizējā atrašanās vieta**: izmantojiet pašreizējo atrašanās vietu kā sākuma vietu.
- **Kontaktpersonas**: izvēlieties kontaktpersonu sarakstā.
- **Punkts kartē**: norādiet vietu, pieskaroties tai kartē.
- **Manas vietas**: izvēlieties izlasē iekļauto vietu sarakstā.

3 Izvēlieties pārvietošanās metodi, piemēram, autovadīšanu, sabiedrisko transportu vai iešanu kājām, un pieskarieties pie **Sākt**.

4 Izvēlieties kādu no parādītajiem maršrutiem.

Lokāli

Izmantojiet šo programmu, lai meklētu tuvākajā apkaimē restorānus, bankas, autobusu pieturas u.c.

Programmu sarakstā pieskarieties pie **Lokāli**.

Šī programma var nebūt pieejama atkarībā no reģiona vai pakalpojumu sniedzēja.

Izvēlieties vietu kategoriju un meklēšanas rezultātu sarakstā izvēlieties vēlamo vietu.

- **Karte**: norādiet vietu kartē.
- **Norādes**: meklējiet maršrutu uz vēlamo vietu.
- **Zvanīt**: zvaniet uz šīs vietas tālruni.

Lai pievienotu vietu kategoriju, pieskarieties pie → **Pievienot vaicājumu** un teksta laukā ievadiet meklēšanas atslēgvārdu.

Navigācija

Izmantojiet šo programmu, lai meklētu maršrutu uz galamērķi.

Programmu sarakstā pieskarieties pie **Navigācija**.

- Navigācijas kartes, jūsu pašreizējā atrašanās vieta un cita navigācijas informācija var atšķirties no faktiskās atrašanās vietas informācijas. Vienmēr ir jāpievērš uzmanība ceļa apstākļiem, satiksmei un citiem faktoriem, kas var ietekmēt autovadīšanu. Autovadīšanas laikā ievērojiet visus drošības brīdinājumus un noteikumus.
- Šī programma var nebūt pieejama atkarībā no reģiona vai pakalpojumu sniedzēja.

Norādiet galamērķi, izmantojot kādu no šīm metodēm:

- Izrunājiet balsī galamērķa adresi.
- Ievadiet galamērķa adresi.
- Izvēlieties galamērķa adresi kontaktpersonu sarakstā.
- Izvēlieties galamērķi ar zvaigznīti apzīmēto vietu sarakstā.

Kad maršruts būs noskaidrots, izpildiet ekrānā redzamās instrukcijas, lai nokļūtu galamērķī.

Iestatījumi

Par iestatījumiem

Izmantojiet šo programmu, lai konfigurētu ierīci, iestatītu iespējas un pievienotu kontus.

Programmu sarakstā pieskarieties pie **Iestatīj.**

Wi-Fi

Aktivizējiet Wi-Fi funkciju, lai izveidotu savienojumu ar Wi-Fi tīklu un piekļūtu internetam vai citām tīkla ierīcēm.

Lai izmantotu opcijas, pieskarieties pie .

- **Papildu**: pielāgojiet Wi-Fi iestatījumus.
- **WPS spiedpoga**: izmantojot WPS pogu, tiek izveidots savienojums ar drošu Wi-Fi tīklu.
- **WPS PIN koda ievade**: izmantojot WPS Pin, tiek izveidots savienojums ar drošu Wi-Fi tīklu.

Wi-Fi iemigšanas politikas iestatīšana

Ekrānā Iestatījumi pieskarieties pie **Wi-Fi** → → **Papildu** → **Atstāt Wi-Fi ieslēgtu miega režīma laikā**.

Kad izslēgts ekrāns, ierīce automātiski izslēdz Wi-Fi savienojumus. Šādā gadījumā ierīce automātiski piekļūst datu tīkliem, ja ir iestatīta to izmantošana. Tā rezultātā var tikt piemērota maksa par datu pārsūtīšanu. Lai izvairītos no maksas par datu pārsūtīšanu, iestatiet šo opciju uz **Vienmēr**.

Tīkla paziņojuma iestatīšana

Ierīce var noteikt vaļējus Wi-Fi tīklus un parādīt ikonu statusa joslā, lai paziņotu par to pieejamību.

Lai aktivizētu šo funkciju, ekrānā Iestatījumi pieskarieties pie **Wi-Fi** → → **Papildu** un atzīmējiet **Tīkla paziņojums**.

Wi-Fi Direct

Wi-Fi Direct savieno divas ierīces tieši Wi-Fi tīklā, neizmantot piekļuves punktu.

Ekrānā Iestatījumi pieskarieties pie **Wi-Fi** → **Wi-Fi Direct**.

Bluetooth

Aktivizējiet Bluetooth funkciju, lai apmainītos ar informāciju, atrodoties noteiktā attālumā.

Datu lietošana

Sekojiet savam datu lietojuma apjomam un pielāgojiet ierobežojumu iestatījumus.

- **Mobilie dati**: iestatiet, lai lietotu datu savienojumus jebkurā mobilajā tīklā.
- **Iestatīt mobilo datu ierobež.**: iestatiet mobilo datu lietošanas ierobežojumu.
- **Datu lietošanas cikls**: ievadiet ikmēneša atiestatīšanas datumu datu lietojuma pārraudzībai.

Lai izmantotu citas iespējas, pieskarieties pie ☰.

- **Datu viesabonēšana**: iestatiet, lai lietotu datu savienojumus viesabonēšanā.
- **Ierobežot fona datus**: iestatiet fona sinhronizācijas deaktivēšanu, ja tiek izmantots mobilais tīkls.
- **Automātiska datu sinhronizācija**: iestatiet ierīci automātiski sinhronizēt kontaktpersonu, kalendāra, e-pasta, grāmatzīmju un sociālo tīklu attēlu datus.
- **Rādīt Wi-Fi lietojumu**: iestatiet rādīt datu lietojumu, izmantojot Wi-Fi.
- **Mobilie tīklāji**: meklējiet un izmantojiet citas ierīces mobilo tīklu.

Citi iestatījumi

Pielāgojiet iestatījumus, lai kontrolētu savienojumus ar citām ierīcēm vai tīkliem.

Lidojuma režīms

Šis režīms deaktivizē visas ierīces bezvadu funkcijas. Iespējams lietot tikai tos pakalpojumus, kas nav saistīti ar tīklu.

Mobilie tīkli

- **Mobilie dati**: izmantojiet, lai atļautu pakešu komutēšanas datu tīklus tīkla pakalpojumiem.
- **Datu viesabonēšana**: izmantojiet ierīci savienojuma izveidei ar citu tīklu, kad izmantojat viesabonēšanas pakalpojumus vai nav pieejams jūsu pakalpojuma sniedzēja tīkls.
- **Piekļuves punktu nosaukumi**: iestatiet piekļuves punkta nosaukumus (APN).
- **Tīkla režīms**: atlasiet tīkla veidu.
- **Tīkla operatori**: meklējiet pieejamos tīklus un atlasiet viesabonēšanas tīklu.

Piesaiste un pārv. tīklājs

- **Pārvietojams Wi-Fi tīklājs**: izmantojiet pārvietojamo Wi-Fi tīklāju ierīces mobilā tīkla savienojuma koplietošanai ar datoriem vai citām ierīcēm Wi-Fi tīklā.
- **USB piesaiste**: izmantojiet USB piesaisti, lai koplietotu ierīces mobilā tīkla savienojumu ar datoru, izmantojot USB. Ja ir izveidots savienojums ar datoru, ierīce tiek izmantota kā bezvadu datora modems.
- **Bluetooth piesaiste**: izmantojiet Bluetooth piesaisti, lai koplietotu ierīces mobilā tīkla savienojumu ar datoru, izmantojot Bluetooth.
- **Palīdzība**: uzziniet vairāk par USB, Wi-Fi un Bluetooth piesaisti.

VPN

Iestatiet un pievienojieties virtuālajiem privātajiem tīkliem (VPN).

Tuvumā esošās ierīces

- **Failu kopīgošana**: aktivizējiet multivides kopīgošanu, lai ļautu citām ierīcēm ar DLNA sertifikātu piekļūt multivides failiem jūsu ierīcē.
- **Koplietotais saturs**: iestatiet satura kopīgošanu ar citām ierīcēm.
- **Ierīces nosaukums**: ievadiet savas ierīces multivides servera nosaukumu.
- **Atļauto ierīču saraksts**: skatiet ierīču sarakstu, kas var piekļūt jūsu ierīcei.
- **Neatļauto ierīču saraksts**: skatiet ierīču sarakstu, kurām ir bloķēta piekļuve jūsu ierīcei.
- **Lejupielādēt**: izvēlieties vietu multivides failu saglabāšanai.
- **Augšupielādēt no citām ierīcēm**: iestatiet augšupielāžu pieņemšanu no citām ierīcēm.

AllShare Cast

Aktivizējiet AllShare Cast funkciju un koplietojiet savu displeju ar citām personām.

Kies, izmantojot Wi-Fi

Izveidojiet ierīces savienojumu ar Samsung Kies, izmantojot Wi-Fi tīklu.

Sākuma ekrāna režīms

Izvēlieties sākuma ekrāna režīmu (pamata vai vieglais).

Bloķēšanas režīms

Izvēlieties bloķējamos paziņojumus vai iestatiet paziņojumu atļaušanu no noteiktām kontaktpersonām bloķēšanas režīmā.

Skaņa

Mainiet iestatījumus dažādām ierīces skaņām.

- **Skaļums**: pielāgojiet skaļuma līmeni zvana signāliem, mūzikai un video, sistēmas skaņām un paziņojumiem.
- **Vibrācijas intensitāte**: pielāgojiet vibrozvana stiprumu.
- **Ierīces zvana signāls**: izvēlieties zvana signālu, kas ziņos par ienākošajiem zvaniem.
- **Ierīces vibrozvans**: pievienojiet vai izvēlieties vibrācijas veidu.
- **Noklusējuma paziņojumi**: izvēlieties signālu dažādiem notikumiem, piemēram, ienākošajiem ziņojumiem, neatbildētajiem zvaniem un brīdinājumiem.
- **Vibrācija zvana laikā**: iestatiet ierīci vibrēt un atskaņot signālu ienākošajiem zvaniem.
- **Num. sast. tastat. sign.**: iestatiet ierīci tā, lai, pieskaroties tastatūras pogām, tā izdotu skaņu.
- **Pieskāriena skaņas**: iestatiet ierīci izdot skaņas, kad skārienekrānā izvēlēsities kādu programmu vai iespēju.
- **Ekrāna bloķēšanas skaņa**: iestatiet ierīci izdot skaņas, kad tiks bloķēts vai atbloķēts skārienekrāns.
- **Skāriena atbilde**: iestatiet ierīci vibrēt, kad pieskarsities taustiņiem.

Displejs

Mainiet displeja iestatījumus.

- **Fona attēls**:
  - **Sākuma ekrāns**: atlasiet fona attēlu sākuma ekrānam.
  - **Bloķēšanas ekrāns**: atlasiet fona attēlu bloķētajam ekrānam.
  - **Sākuma un bloķēšanas ekrāni**: atlasiet fona attēlu sākuma ekrānam un bloķētajam ekrānam.
- **Paziņojumu panelis**: pielāgojiet paziņojumu panelī rādāmos vienumus.
- **Vairāki logi**: iestatiet vairāku logu režīma lietošanu.
- **Draugu lapa**: iestatiet ierīci atvērt konteksta lapas atbilstoši jūsu rīcībai.

- **Ekrāna režīms**: izvēlieties displeja režīmu.
  - **Dinamisks**: izmantojiet šo režīmu, lai displeja toni padarītu spilgtāku.
  - **Standarta**: izmantojiet šo režīmu standarta apstākļiem.
  - **Filma**: izmantojiet šo režīmu vāji izgaismotā vietā, piemēram, tumšā telpā.
- **Lasīšanas režīms**: izvēlieties, kuras programmas izmantos lasīšanas režīmu. Lasīšanas režīmā ierīce palīdz aizsargāt acis, kad lasāt naktī.
- **Spilgtums**: iestatiet displeja spilgtumu.
- **Ekrāna taimauts**: iestatiet, pēc cik ilga laika ierīce izslēdz displeja apgaismojumu.
- **Viedā uzturēšanās**: iestatiet novērst displeja pretgaismas izslēgšanu, kamēr lūkojaties uz displeju.
- **Fonta stils**: mainiet displeja teksta fonta veidu.
- **Fonta lielums**: mainiet fonta lielumu.
- **Palielināt lasāmību**: paasiniet tekstu, lai to būtu vieglāk lasīt.
- **Taustiņa apgaismojuma ilgums pēc pieskaršanās**: iestatiet pogas izgaismošanas ilgumu.
- **Rādīt akumul. uzlādes līmeni**: iestatiet akumulatora atlikušā uzlādes līmeņa skatīšanu.

Krātuve

Skatiet informāciju par ierīci un atmiņas karti vai formatējiet atmiņas karti.

Formatējot atmiņas karti, no tās neatgriezeniski tiek izdzēsti visi dati.

Faktiski pieejamā vieta iekšējā atmiņā ir mazāka nekā norādīts, jo daļu atmiņas aizņem operētājsistēma un noklusējuma programmas.

Enerģijas taupīšanas režīms

Aktivizējiet enerģijas taupīšanas režīmu un mainiet tā iestatījumus.

- **Centrālā procesora enerģijas taupīšana**: iestatiet ierīci ierobežot noteiktu sistēmas resursu lietojumu.
- **Ekrāna enerģijas taupīšana**: iestatiet ierīci samazināt displeja spilgtumu.
- **Izslēgt skāriena atbildi**: iestatiet ierīci izslēgt vibrāciju, pieskaroties taustiņiem.
- **Uzziniet vairāk par enerģijas taupīšanas režīmu**: uzziniet, kā samazināt akumulatora enerģijas patēriņu.

Akumulators

Skatiet savas ierīces patērētās akumulatora enerģijas daudzumu.

Programmu pārvaldnieks

Skatiet un pārvaldiet ierīcē esošās programmas.

Atraš. vietas pakalpojumi

Mainiet iestatījumus vietas informācijas atļaujām.

- **Lietot bezvadu tīklus**: iestatiet Wi-Fi un/vai mobilo tīklu izmantošanu pašreizējās atrašanās vietas noteikšanai.
- **Lietot GPS satelītus**: iestatiet GPS satelītu izmantošanu pašreizējās atrašanās vietas noteikšanai.
- **Atr. vietas un Google meklēš.**: iestatiet savas pašreizējās atrašanās vietas izmantošanu Google meklēšanai un citiem Google pakalpojumiem.

Bloķēšanas ekrāns

Mainiet ierīces drošības iestatījumus.

- **Ekrāna bloķēšana**: aktivizējiet ekrāna bloķēšanas funkciju.
- **Bloķēšanas ekrāna iespējas**: mainiet bloķēta ekrāna iestatījumus. Šie iestatījumi tiek lietoti tikai gadījumā, ja tiek izmantota bloķēšanas ar vilkšanu iespēja.
  - **Īsceļi**: iestatiet programmu īsceļu rādīšanu un rediģēšanu bloķētā ekrānā.

Šī funkcija var nebūt pieejama atkarībā no reģiona vai pakalpojumu sniedzēja.

  - **Informācijas lente**: iestatiet jaunumu vai biržas informācijas rādīšanu bloķētā ekrānā.

Šī funkcija var nebūt pieejama atkarībā no reģiona vai pakalpojumu sniedzēja.

  - **Pulkstenis**: iestatiet pulksteņa rādīšanu bloķētā ekrānā.
  - **Duālais pulkstenis**: iestatiet duālā pulksteņa rādīšanu bloķētā ekrānā.
  - **Laiks**: iestatiet meteoroloģiskās informācijas rādīšanu bloķētā ekrānā un mainiet tās rādīšanas iestatījumus.
  - **Pulsācijas efekts**: iestatiet pulsācijas efekta rādīšanu bloķētā ekrānā.
  - **Tintes efekts**: tintes efekta krāsas maiņa. Tintes efekts ir pieejams tikai ar S Pen.
  - **Palīdzības teksts**: iestatiet palīdzības teksta rādīšanu bloķētā ekrānā.
  - **Pamodināšana ar bloķētu ekrānu**: iestatiet ierīci atpazīt pamodināšanas komandu, kad ekrāns ir bloķēts.
  - **Iestatīt modin. komandu**: iestatiet modināšanas komandu **S Voice** programmas palaišanai vai noteiktas funkcijas izpildīšanai.
- **Popup Note bloķēšanas ekrānā**: iestatiet Popup piezīmes palaišanu, divreiz pieskaroties bloķētam ekrānam, turot nospiestu S Pen pogu.
- **Informācija par īpašnieku**: ievadiet savu informāciju, kas tiks rādīta bloķētā ekrānā.

Drošība

Mainiet iestatījumus, lai nodrošinātu ierīces un SIM vai USIM kartes drošību.

- **Šifrēt ierīci**: iestatiet paroli ierīcē saglabāto datu šifrēšanai. Paroli ir jāievada ikreiz, kad ieslēdzat ierīci.

Pirms šī iestatījuma aktivizēšanas uzlādējiet akumulatoru, jo datu šifrēšana var aizņemt vairāk par vienu stundu.

- **Šifrēt ārējo SD karti**:
  - **Šifrēt**: iestatiet failu šifrēšanu, kad tie tiek saglabāt atmiņas kartē.
  - **Pilna šifrēšana**: iestatiet visu failu šifrēšanu atmiņas kartē.
  - **Izņemot multivides failus**: iestatiet visu failu šifrēšanu atmiņas kartē, izņemot multivides failus.

Ja atjaunojat ierīces sākotnējos iestatījumus, kad ir aktivizēts šis iestatījums, ierīce nevarēs nolasīt jūsu šifrētos failus. Pirms ierīces atiestatīšanas deaktivizējiet šo iestatījumu.

- **Tālvadības ierīces**: aktivizējiet nozagtas vai nozaudētas ierīces attālu vadību, izmantojot internetu. Lai izmantotu šo funkciju, ir jāpierakstās savā Samsung kontā.
  - **Konta reģistrēšana**: pievienojiet vai skatiet savu Samsung kontu.
  - **Lietot bezvadu tīklus**: iestatiet atļaut lokālo datu apkopošanu un noteikt nozaudētās vai nozagtās ierīces atrašanās vietu, izmantojot Wi-Fi vai mobilos tīklus.
- **Paziņoj. par SIM nomaiņu**: aktivizēt funkciju Atrast manu mobilo.
- **Lapa Meklēt manu tālruni**: piekļūstiet SamsungDive tīmekļa vietnei (*www.samsungdive.com*). SamsungDive tīmekļa vietnē ir iespējams izsekot un vadīt savu nozaudēto vai nozagto ierīci.
- **Iestatīt SIM kartes bloķēšanu**:
  - **Bloķēt SIM karti**: aktivizējiet vai deaktivējiet PIN bloķēšanas funkciju, lai pirms ierīces lietošanas tiktu pieprasīts PIN kods.
  - **Mainīt SIM kartes PIN kodu**: mainiet PIN kodu, ko izmanto piekļuvei SIM vai USIM datiem.

- **Padarīt paroles redzamas**: pēc noklusējuma ierīce paslēpj paroles ar drošību saistītu iemeslu dēļ. Iestatiet ierīci parādīt paroles to ievadīšanas laikā.
- **Ierīces administratori**: skatiet ierīcē instalētos ierīces administratorus. Var atļaut, lai ierīces administratori ierīcei pielieto jaunas politikas.
- **Nezināmi avoti**: izvēlieties, lai instalētu programmas no visiem avotiem. Ja neizvēlēsities šo iestatījumu, programmas tiks lejupielādētas tikai no **Play veik.**
- **Uzticamie akreditācijas dati**: lietojiet sertifikātus un akreditācijas datus, lai nodrošinātu dažādu programmu drošu izmantošanu.
- **Instalēt no ierīces krātuves**: instalējiet USB krātuvē glabātos šifrētos sertifikātus.
- **Notīrīt akreditācijas datus**: dzēsiet akreditācijas datu saturu no ierīces un atiestatiet paroli.

Valoda un ievade

Teksta ievades iestatījumu maiņa. Dažas iespējas var nebūt pieejamas atkarībā no izvēlētās valodas.

Valoda

Izvēlieties displeja valodu visām izvēlnēm un programmām.

Noklusējums

Izvēlieties noklusēto tastatūras tipu teksta ievadei.

Google rakstīšana ar balsi

Lai mainītu balss ievades iestatījumus, pieskarieties pie ⚙.

- **Izvēl. ievades valodas**: izvēlieties teksta ievades valodas.
- **Bloķēt aizskar. vārdus**: iestatiet ierīci neatpazīt aizvainojošus vārdus balss ievadē.
- **Lejupiel. runas atp. bezs.**: lejupielādējiet un instalējiet valodas datus balss ievadei bezsaistē.

Samsung tastatūra

Lai mainītu Samsung tastatūras iestatījumus, pieskarieties pie ⚙.

Pieejamās opcijas var atšķirties atkarībā no reģiona vai pakalpojumu nodrošinātāja.

- **Ievades valodas**: iestatiet teksta ievades valodas.
- **Intuitīvais teksts**: aktivizējiet teksta prognozēšanas režīmu jūsu rakstīto vārdu prognozēšanai un vārdu piedāvājumu parādīšanai. Varat pielāgot arī vārdu ieteikšanas iestatījumus.
- **Nepārtraukta ievade**: iestatiet teksta ievadīšanu, velkot pa tastatūru.
- **Kursora vadība**: aktivizējiet vai deaktivizējiet viedās tastatūras navigācijas funkciju kursora pārvietošanai, ritinot tastatūru.
- **Pildspalvas noteikšana**: iestatiet ierīci atvērt rokraksta paneli, pieskaroties laukam ar S Pen.
- **Rokraksts**: pielāgojiet rokraksta režīma iestatījumus, piemēram, atpazīšanas laiku, pildspalvas līnijas biezumu vai pildspalvas krāsu.
- **Papildu**:
  - **Automātiska lielo burtu aktivizēšana**: iestatiet ierīci automātiski lietot lielo burtu pēc teikuma beigu pieturzīmēm, piemēram, punkta, jautājuma zīmes vai izsaukuma zīmes.
  - **Automātiska atstarpe**: iestatiet, lai ierīce automātiski ievietotu atstarpes starp vārdiem.
  - **Automātiska interpunkcija**: iestatiet ierīci, lai ievietotu punktu, kad jūs divas reizes pieskarieties atstarpes joslai.
  - **Rakstzīmju priekšskatījums**: iestatiet ierīci parādīt katras rakstzīmes, kurai pieskaraties, lielu attēlu.
  - **Taustiņu vibrācija**: iestatiet ierīces vibrāciju, ja pieskaraties taustiņam.
  - **Taustiņu skaņa**: iestatiet ierīcei izdot skaņu, ja pieskaraties taustiņam.
- **Apmācība**: uzziniet, kā ievadīt tekstu, izmantojot Samsung tastatūru.
- **Atjaunot iestatījumus**: atiestatiet Samsung tastatūras iestatījumus.

Balss atpazīšana

Izvēlieties balss atpazīšanas programmu.

Meklēšana ar balsi

- **Valoda**: izvēlieties valodu balss atpazīšanai.
- **Runas izvade**: iestatiet ierīci reaģēt ar balsi, brīdinot par pašreizējo darbību.
- **Bloķēt aizskar. vārdus**: iestatiet aizvainojošu vārdu paslēpšanu meklēšanas ar balsi rezultātos.
- **Lejupiel. runas atp. bezs.**: lejupielādējiet un instalējiet valodas datus balss ievadei bezsaistē.

Teksta pārveides runā izvade

- **Ieteicamā TTS programma**: izvēlieties sarunas sintēzes programmu. Lai mainītu runas sintēzes dzinēju iestatījumus, pieskarieties pie ⚙.
- **Runas ātrums**: izvēlieties teksta pārveides runā funkcijas ātrumu.
- **Klausīties paraugu**: kā piemēru noklausieties runātu tekstu.
- **Braukšanas režīms**: aktivizējiet braukšanas režīmu, lai iestatītu ierīci satura lasīšanai balsī un norādītu braukšanas režīmā izmantojamās programmas.

Rādītāja ātrums

Pielāgojiet ierīcei pievienotās peles vai skārienpaliktņa rādītāja ātruma.

Cloud

Mainiet iestatījumus datu vai failu sinhronizācijai ar jūsu Samsung kontu vai Dropbox krātuves mākoņpakalpojumu.

Dublēšana un atiestatīšana

Mainiet iestatījumu un datu pārvaldīšanas iestatījumus.

- **Dublēt manus datus**: iestatiet iestatījumu un programmu datu dublēšanu Google serverī.
- **Dublējuma konts**: iestatiet vai rediģējiet savu Google dublējuma kontu.
- **Automātiskā atjaunošana**: iestatiet iestatījumu un programmas datu atjaunošanu, kad programmas no jauna tiek instalētas ierīcē.
- **Sākotnējo datu atiestate**: atiestatiet iestatījumus uz rūpnīcas noklusējuma iestatījumiem un dzēsiet visus datus.

Konta pievienošana

Pievienojiet e-pasta vai SNS kontus.

Kustība

Aktivizējiet kustību atpazīšanas funkciju un mainīt iestatījumus, kas kontrolē kustību atpazīšanu ierīcē.

- **Velciet ar plaukstu, lai fotografētu**: iestatiet ekrānuzņēmuma tveršanu, velkot plaukstu pa kreisi vai pa labi pāri ekrānam.
- **Lai izslēgtu skaņu vai apturētu atskaņošanu, pieskarieties ar plaukstu**: iestatiet multivides atskaņošanas pauzēšanu, pieskaroties ekrānam ar plaukstu.
- **Uzzināt par roku kustībām**: skatiet roku kustību vadības pamācību.

S Pen

Mainiet S Pen lietošanas iestatījumus.

- **Pildspalvas pielikšanas/noņemšanas skaņa**: iestatiet ierīci izdot skaņu, kad S Pen tiek ievietots slotā vai izņemts no tā.
- **Atvērt Popup Note**: iestatiet Popup piezīmes atvēršanu, kad S Pen tiek izvilkts no slota.

- **Enerģijas taupība**: iestatiet ekrānu nereaģēt uz cietiem S Pen, ja S Pen ir ievietots turētājā.
- **Skats no augšas**: iestatiet S Pen rādītāja parādīšanu, kad S Pen tiek turēts virs ekrāna.
- **Skaņas un skāriena atbilde**: iestatiet, lai ierīce skanētu un vibrētu, kad rādītājs atrodas virs failiem, tēmām vai iespējam.
- **Ātro komandu iestatījumi**: konfigurējiet ātro komandu iestatījumus.
- **S Pen palīdzība**: piekļūstiet palīdzības informācijai par S Pen lietošanu.

Aksesuārs

Mainiet piederumu iestatījumus.

- **Dokstacijas skaņa**: iestatiet ierīci atskaņot skaņu, ja ierīce tiek pievienota galda dokstacijai vai atvienota no tās.
- **Audio izvades režīms**: iestatiet dokstacijas skaļruņa izmantošanu, kad ierīce ir pievienota galda dokstacijai.
- **Audio izeja**: izvēlieties audio izvades formātu, kas jāizmanto, ja ierīce tiek savienota ar HDMI ierīcēm. Dažas ierīces var neatbalstīt apkārtējās skaņas iestatījumus.

Datums un laiks

Piekļūstiet un mainiet šādus iestatījumus, lai kontrolētu kā ierīce attēlo laiku un datumu.

Ja akumulators paliek pilnībā izlādēts vai tiek izņemts no ierīces, tiek atiestatīts datums un laiks.

- **Automātisks datums un laiks**: iestatiet automātisku laika un datuma atjaunināšanu, pārvietojoties starp laika joslām.
- **Iestatīt datumu**: manuāli iestatiet pašreizējo datumu.
- **Laika iestatīšana**: manuāli iestatiet pašreizējo laiku.
- **Automātiska laika josla**: iestatiet laika joslu informācijas saņemšanu no tīkla, pārvietojoties starp laika joslām.
- **Izvēlēties laika joslu**: iestatiet mājas laika joslu.
- **Lietot 24 stundu formātu**: iestatiet laika rādīšanu 24 stundu formātā.
- **Izvēlēties datuma formātu**: izvēlieties datuma formātu.

Pieejamība

Pieejamības pakalpojumi ir īpašas funkcijas, kas paredzētas personām ar fiziskiem trūkumiem. Piekļūstiet šiem iestatījumiem un aktivizējiet tos, lai uzlabotu ierīces pieejamību.

- **Automātiski pagriezt ekrānu**: iestatiet saskarni, lai tā automātiski pagrieztos, kad pagriežat ierīci.
- **Ekrāna taimauts**: iestatiet, pēc cik ilga laika ierīce izslēdz displeja apgaismojumu.
- **Paroļu izrunāšana**: iestatiet ierīci balsī izrunāt paroles, kas tiek ievadītas ar Talkback.
- **Atbildēšana/sarunas beigšana**:
  - **Sākuma taustiņš tiek izmantots, lai atbildētu uz zvaniem**: iestatiet ierīci atbildēt uz ienākošo zvanu, nospiežot sākuma pogu.
  - **Atbildēt uz zvaniem, izmantojot balsi**: iestatiet ienākošo zvanu pieņemšanu vai noraidīšanu, izmantojot balss komandas.
  - **Ies./izs. taust. beidz sar.**: iestatiet ierīci beigt zvanu, nospiežot ieslēgšanas pogu.
- **Pieejamības īsceļš**: pievienojiet īsceļu uz **Pieejamība** ātrajā izvēlnē, kas tiek parādīta, turot nospiestu ieslēgšanas pogu.
- **TalkBack**: aktivizējiet Talkback, kas sniedz balss atbildes iespējas.
- **Fonta lielums**: mainiet fonta lielumu.
- **Negatīvas krāsas**: reversējiet displeja krāsas, lai uzlabotu redzamību.
- **Teksta pārveides runā izvade**:
  - **Ieteicamā TTS programma**: izvēlieties sarunas sintēzes programmu. Lai mainītu runas sintēzes dzinēju iestatījumus, pieskarieties pie ⚙.
  - **Runas ātrums**: izvēlieties teksta pārveides runā funkcijas ātrumu.
  - **Klausīties paraugu**: kā piemēru noklausieties runātu tekstu.
  - **Braukšanas režīms**: aktivizējiet braukšanas režīmu, lai iestatītu ierīci satura lasīšanai balsī un norādītu braukšanas režīmā izmantojamās programmas.

- **Uzlabot tīmekļa pieejamību**: iestatiet programmas instalēt tīmekļa skriptus, padarot tīmekļa saturu pieejamāku.
- **Skaņas līdzsvars**: pielāgojiet skaņas līdzsvaru, izmantojot duālās austiņas.
- **Mono audio**: aktivizējiet mono skaņu, ja klausāties audio ar vienu austiņu.
- **Izslēgt visas skaņas**: izslēdziet visas ierīces skaņas.
- **Pieskāriena un turēšanas aizkave**: iestatiet pieskaršanās ekrānam un turēšanas atpazīšanas laiku.

Izstrādātāja iespējas

Mainiet programmas izstrādes iestatījumus.

- **Darbvirsmas dublēšanas parole**: iestatiet paroli dublējuma datu aizsardzībai.
- **Atstāt nomodā**: iestatiet, lai akumulatora uzlādes laikā ekrāns paliek ieslēgts.
- **Ieslēgt SD kartes aizsardzību**: iestatiet pieprasīt apstiprinājumu, kad dati tiek nolasīti no atmiņas kartes.
- **USB atkļūdošana**: aktivizējiet USB atkļūdošanas režīmu, lai savienotu savu ierīci ar datoru, izmantojot USB kabeli.
- **Atļaut neīstas atrašanās vietas**: atļaujiet, lai neīstas atrašanās vietas un pakalpojuma informācija tiek nosūtīta pārbaudei atrašanās vietas pārvaldnieka pakalpojumam.
- **Izvēlieties programmu, ko atkļūdot**: izvēlieties atkļūdojamās programmas un novērsiet kļūdu rašanos atkļūdošanas paužu laikā.
- **Uzgaidiet, kamēr atkļūdotājs sāks darboties**: iestatiet, lai aizkavētu izvēlētās programmas ielādi, līdz atkļūdotājs sāks darboties.
- **Rādīt pieskārienus**: iestatiet, lai tiktu parādīts rādītājs, kad pieskaraties ekrānam.
- **Rādīt rādītāja atr. vietu**: iestatiet, lai tiktu parādītas rādītāja koordinātas un kustības pēdas, kad pieskaraties ekrānam.
- **Rādīt izkārtojuma robežas**: iestatiet izkārtojuma robežu rādīšanu.
- **Rādīt GPU skata atjauninājumus**: iestatiet ekrāna zonu mirgošanu, kad tās tiek atjauninātas ar GPU.

- **Rādīt ekrāna atjauninājumus**: iestatiet ekrāna zonu mirgošanu, kad tās tiek atjauninātas.
- **Loga animācijas mērogs**: izvēlieties uznirstošo logu atvēršanas un aizvēršanas ātrumu.
- **Pārejas animācijas mērogs**: izvēlieties pārslēgšanās starp ekrāniem ātrumu.
- **Animatora ilguma mērogs**: izvēlieties uznirstošo logu rādīšanas ilgumu.
- **Deaktivizēt aparatūras pārklājumus**: iestatiet paslēpt aparatūras pārklājumus.
- **Veikt piespiedu GPU rend.**: iestatiet 2D aparatūras paātrinājumu grafiskās veiktspējas uzlabošanai.
- **Precīzais režīms**: iestatiet ierīci aktivizēt ekrāna mirgošanu, kad programmas veic ilgas darbības.
- **Rādīt centr. proc. liet.**: iestatiet parādīt visu aktīvo procesu sarakstu.
- **GPU renderēšanas profils**: iestatiet GPU renderēšanas laika pārbaudes laiku.
- **Aktivizēt sekošanu**: iestatiet programmu un sistēmas veiktspējas reģistrēšanu.
- **Neglabāt darbības**: iestatiet atvērtās programmas aizvēršanu, ja tiek atvērta cita programma.
- **Ierobežot fona procesus**: iestatiet fonā darbināto procesu maksimālā skaita ierobežojumu.
- **Rādīt visus ANR**: iestatiet ierīci ziņot par visām nereaģējošajām programmām, kas darbojas fonā.

Par ierīci

Piekļūstiet informācijai par ierīci un atjauniniet ierīces programmatūru.

Traucējummeklēšana

Ieslēdzot ierīci vai ierīces izmantošanas laikā tiek lūgts ievadīt vienu no šiem kodiem:

- Parole: ja ir aktivizēta ierīces bloķēšanas funkcija, ir jāievada ierīcei iestatītā parole.
- PIN: izmantojot šo ierīci pirmoreiz vai gadījumā, ja ir aktivizēta PIN pieprasīšana, ir jāievada komplektā ar SIM vai USIM karti iekļautais PIN. Šo funkciju var deaktivizēt, izmantojot izvēlni Bloķēt SIM karti.
- PUK: jūsu SIM vai USIM karte ir bloķēta, parasti tādēļ, ka vairākas reizes pēc kārtas ir ievadīts nepareizs PIN. Ir jāievada pakalpojumu nodrošinātāja nodrošinātais PUK kods.
- PIN2: piekļūstot izvēlnei, kas pieprasa ievadīt PIN2, ir jāievada PIN2, kas iekļauts komplektā ar SIM vai USIM karti. Lai saņemtu detalizētu informāciju, sazinieties ar savu pakalpojumu sniedzēju.

Ierīce rāda tīkla vai pakalpojumu kļūdu ziņojumus

- Atrodoties zonās, kur ir vājš signāls vai slikta uztveramība, var tikt pārtraukti sakari. Pārvietojieties uz citu vietu un mēģiniet vēlreiz.
- Dažas opcijas nav pieejamas bez abonēšanas. Lai uzzinātu vairāk, sazinieties ar savu pakalpojumu nodrošinātāju.

Skārienekrāns reaģē pārāk lēni vai nepareizi

Ja ierīce ir aprīkota ar skārienekrānu un tas nedarbojas pareizi, mēģiniet rīkoties atbilstoši tālāk aprakstītajam:

- Noņemiet no skārienekrāna aizsargapvalkus. Aizsargapvalki var traucēt ievades atpazīšanai un nav ieteicami izmantošanai ar skārienekrāniem.
- Pirms pieskaršanās skārienekrānam nodrošiniet, lai rokas būtu tīras.
- Restartējiet ierīci, lai notīrītu īslaicīgas programmatūras kļūdas.
- Nodrošiniet, lai ierīces programmatūra būtu jaunināta uz jaunāko versiju.
- Ja skārienekrāns ir saskrāpēts vai bojāts, nogādājiet to vietējā Samsung servisa centrā.

Ierīce sasalst vai rodas fatālas kļūdas

Ja ierīce sasalst vai uzkaras, var būt nepieciešams aizvērt programmas vai atiestatīt ierīci, lai atgūtu funkcionalitāti. Ja ierīce ir sasalusi un nereaģē, turiet nospiestu ieslēgšanas pogu 8 – 10 sekunžu ilgumā. Ierīce automātiski restartēsies.

Ja problēma tādējādi netiek novērsta, veiciet atiestatīšanu uz rūpnīcā iestatītajām vērtībām. Programmu sarakstā pieskarieties pie **Iestatīj.** → **Dublēšana un atiestatīšana** → **Sākotnējo datu atiestate** → **Atiestatīt ierīci** → **Dzēst visu**.

Pārtrūkst zvani

Ja atrodaties vietā ar vāju signālu vai sliktu uztveramību, savienojums ar tīklu var pārtrūkt. Pārvietojieties uz citu vietu un mēģiniet vēlreiz.

Izejošie zvani netiek savienoti

- Nodrošiniet, lai būtu nospiests zvanīšanas taustiņš.
- Nodrošiniet, lai būtu izveidots savienojums ar pareizo mobilo sakaru tīklu.
- Nodrošiniet, lai sastādītajam numuram nebūtu iestatīts zvanu liegums.

Ienākošie zvani netiek savienoti

- Nodrošiniet, lai ierīce būtu ieslēgta.
- Nodrošiniet, lai būtu izveidots savienojums ar pareizo mobilo sakaru tīklu.
- Nodrošiniet, lai ienākošā zvana numuram nebūtu iestatīts zvanu liegums.

Sarunas laikā nav dzirdams jūsu teiktais

- Nodrošiniet, lai iebūvētais mikrofons nebūtu aizsegts.
- Nodrošiniet, lai mikrofons atrastos pietiekami tuvu jūsu mutei.
- Ja tiek izmantotas austiņas, nodrošiniet, lai tās būtu pareizi pievienotas.

Audio kvalitāte ir zema

- Nodrošiniet, lai netiktu bloķēta ierīces iekšējā antena.
- Atrodoties zonās, kur ir vājš signāls vai slikta uztveramība, var tikt pārtraukti sakari. Pārvietojieties uz citu vietu un mēģiniet vēlreiz.

Zvanot no kontaktpersonu saraksta, zvans netiek savienots

- Nodrošiniet, lai kontaktpersonu sarakstā būtu saglabāts pareizais numurs.
- Ja nepieciešams, no jauna ievadiet un saglabājiet numuru.
- Nodrošiniet, lai kontaktpersonas numuram nebūtu iestatīts zvanu liegums.

Ierīce pīkst un baterijas ikona ir tukša

Akumulatora uzlādes līmenis ir zems. Uzlādējiet vai nomainiet akumulatoru, lai turpinātu ierīces lietošanu.

Akumulators neuzlādējas pareizi vai ierīce izslēdzas

Akumulatoru ierīcē nevar nomainīt lietotājs. Ja jums ir problēmas ar akumulatoru vai tas jānomaina, nododiet ierīci Samsung servisa centrā.

Ierīce ir jūtami uzkarsusi

Izmantojot programmas, kuru darbības nodrošināšanai nepieciešams lielāks enerģijas patēriņš vai ilgstoši izmantojot programmas nepārtrauktā laika posmā, ierīce var jūtami uzkarst. Tā ir parasta parādība, kas nemazina ierīces kalpošanas laiku vai veiktspēju.

Palaižot kameru, tiek parādīti kļūdas ziņojumi

Šai Samsung ierīcei ir jābūt pietiekamam pieejamās atmiņas un akumulatora enerģijas apjomam, lai darbinātu kameras programmu. Ja kameras palaišanas laikā tiek rādīti kļūdas ziņojumi, mēģiniet veikt tālāk aprakstītās darbības:

- Uzlādējiet akumulatoru vai nomainiet ar pilnībā uzlādētu akumulatoru.
- Atbrīvojiet atmiņu, pārsūtot failus datorā vai dzēšot failus no ierīces.
- Restartējiet ierīci. Ja pēc šo darbību veikšanas kameras programma joprojām sagādā problēmas, sazinieties ar Samsung servisa centru.

Mūzikas failu atvēršanas laikā tiek parādīti kļūdas ziņojumi

Daži mūzikas faili var netikt atskaņoti ar šo Samsung ierīci dažādu iemeslu dēļ. Ja tiek parādīti kļūdas ziņojumi, kad šajā ierīcē atverat mūzikas failus, mēģiniet rīkoties atbilstoši tālāk sniegtajam aprakstam:

- Atbrīvojiet atmiņu, pārsūtot failus datorā vai dzēšot failus no ierīces.
- Nodrošiniet, lai mūzikas failam nebūtu iestatīta digitālā satura tiesību pārvaldība (Digital Rights Management — DRM). Ja failam ir iestatīta DRM aizsardzība, nodrošiniet, lai jūsu rīcībā būtu atbilstoša licence vai atslēga šī faila atskaņošanai.
- Nodrošiniet, lai ierīce atbalstītu attiecīgo failu tipu.

Netiek atrastas citas Bluetooth ierīces

- Nodrošiniet, lai šai ierīcei būtu aktivizēta Bluetooth bezvadu funkcija.
- Ja nepieciešams, nodrošiniet, lai Bluetooth bezvadu funkcija būtu aktivizēta ierīcei, ar kuru vēlaties izveidot savienojumu.
- Nodrošiniet, lai šī ierīce un otra Bluetooth ierīce atrastos Bluetooth maksimālā sasniedzamības diapazona (10 m) robežās.

Ja problēmu neizdodas novērst, rīkojoties atbilstoši šiem norādījumiem, sazinieties ar Samsung servisa centru.

Kad savienojat ierīci ar datoru, savienojums netiek izveidots

- Pārliecinieties, ka USB kabelis, kuru izmantojat, ir saderīgs ar ierīci.
- Pārliecinieties, ka datorā ir instalēti nepieciešami draiveri un tie ir atjaunoti.
- Ja izmantojat operētājsistēmu Windows XP, nodrošiniet, lai datorā būtu instalēta Windows XP servisa pakotne 3 vai jaunāka.
- Nodrošiniet, lai datorā būtu instalēta programma Samsung Kies 2.0 vai Windows Media Player 10 vai jaunāka versija.

Ap ierīces korpusu parādās maza sprauga

- Šī sprauga ir nepieciešama ražošanas īpatnība un var rādīties neliela daļu drebēšana vai vibrēšana.
- Ar laiku berze starp detaļām var nedaudz palielināt šo spraugu.

Noteiktas satura daļas var atšķirties no šīs ierīces atkarībā no reģiona, pakalpojumu sniedzēja vai programmatūras versijas un var tikt mainītas bez iepriekšēja brīdinājuma.

Latvian. 04/2013. Rev. 1.0